

広報 たてやま

読む 知る つながる 好きになる



まお
けに
ない
んか
に



2月3日、新川保育所であった豆まき会の様子。園児は豆に見立てたボールを力いっぱい投げて、鬼を追い払いました。元気に駆け回るその姿にはもう、園児の中にいた怒りんぼ鬼や泣き虫鬼もすっかり退散しているようでした。

議会議長に伊東幸一議員を選出

町議会事務局 ☎ 462-9984

2月町議会臨時会が2月9日に開かれ、議会議長に伊東幸一議員、副議長に桑原米蔵議員を選出しました。また、常任委員会および特別委員会の委員は次のとおりです。＝敬称略・順不同＝

【総務教育常任委員会】

▶委員長／内山昭 ▶副委員長／石田孝夫
澤井峰子、亀山彰、伊東幸一、窪田一誠、村田昭

【産業厚生常任委員会】

▶委員長／広島秀一 ▶副委員長／村上紀義
岡田健治、佐藤康弘、後藤智文、桑原米蔵、坂井立朗

【議会運営委員会】

▶委員長／佐藤康弘 ▶副委員長／後藤智文
岡田健治、窪田一誠、村田昭

【監査委員】 亀山彰

【立山自然保護特別委員会】

▶委員長／後藤智文 ▶副委員長／佐藤康弘
伊東幸一、桑原米蔵、坂井立朗、窪田一誠、村田昭

【議会広報特別委員会】

▶委員長／岡田健治 ▶副委員長／澤井峰子
石田孝夫、村上紀義、内山昭、広島秀一、亀山彰



第39代立山町議会議長
伊東 幸一 議員

INTERVIEW

人口減少と少子高齢化が進行する中、町民の皆さまの悩みと声をくみ取り、議会が持つ使命を完全に達成できるよう努めてまいりたいです。

3月町議会定例会日程

期日	開会時刻	会議内容
1日(火)	10時	▶本会議（提案理由の説明） ▶全員協議会
2日(水)	9時	▶全員協議会
9日(水)	10時	▶本会議（一般質問）
10日(木)	10時	▶本会議（一般質問、補正予算等の 先議、議案等の委員会付託）
11日(金)	9時	▶総務教育常任委員会
14日(月)	9時	▶産業厚生常任委員会
17日(木)	13時半	▶本会議（委員長報告、討論、採決）

平成27年火災・救急・救助概況と春の火災予防運動

町消防署予防係 ☎ 463-0005

【火災】町内の火災発生件数は、4件（前年比同数）でした。火災種別では、建物火災が1件、車両火災が2件、その他火災が1件でした。損害額合計は629万3千円（前年比103万2千円増）。建物火災による焼損面積合計は263.54㎡、火災による死亡はありませんでした。

【救急】救急出動件数は、1,089件（前年比65件増）で、搬送人員は979人（前年比31人増）でした。出動事故種別では、急病が699件、一般負傷が185件、転院搬送が93件、交通事故が81件でした。立山アルペンルートの出動件数は89件（前年比36件増）でした。北陸自動車道の出動件数は3件（前年比同数）でした。

【救助・捜索】救助・捜索出動件数は15件（前年比2件増）で、うち3件は、捜索活動でした。

春の火災予防運動の実施

3月20日(日)～26日(土)の1週間、春の火災予防運動が県内および町内で一斉に実施されます。3月は空気が乾燥しており、火災が発生しやすい時期です。火の用心をお願いします。

- ▶期間中は町内各分団が夜間巡回を実施します。
- ▶3月20日(日)に町内を防火パレード後、利田地区で夜間消防訓練を実施します。



町政 CHECK

町からのお知らせを
ピックアップ！
旬な話題を
いち早くお届け！

下前沢営農組合が農業振興賞を受賞

（農）下前沢営農組合が富山県農業振興賞（複合経営部門）を受賞しました。同組合は平成19年、農薬メーカーが持つ利田地内の病害虫試験農場の管理を引き継いだことをきっかけに果樹栽培を開始。米や大麦などを収穫する一方で、梨やブドウなどの生産量を伸ばし、複合経営のモデルとして高く評価されました。

代表の清水政雄さんは「一から始めた果樹栽培が評価されうれしく思います。今後は販路拡大にも積極的に取り組みたい」と話しました。

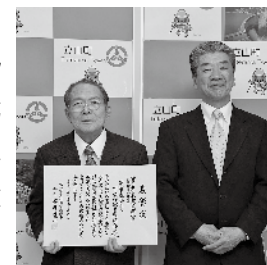

1 清水代表理事と2 和田理事

湯河原町と災害時応援協定を締結

友好親善提携を結んでいる神奈川県湯河原町と災害時相互応援に関する協定を締結しました。2月20日には、湯河原町で行われた同町合併60周年記念式典に合わせ、舟橋町長と富田湯河原町長が協定書を取り交わしました。

この協定は、地震などの災害時に必要な人員や機器資材を相互に出動・調達し、被災した町の応急対策や復旧対策などを円滑に行うためのものです。県外自治体との同協定は、愛知県犬山市、長野県大町市に続き、3カ所目です。



区長会総会を開催 15人が永年勤続区長表彰を受賞

町総務課行政係 ☎ 462-9965

永年にわたり区長として町政発展に尽力された15名が「永年勤続区長表彰」を受賞され、2月18日に表彰式が行われました。また、表彰式の後、町区長会総会が開催され、平成28年町区長会役員が報告されました。＝敬称略＝

■永年勤続区長表彰

【10年就任】

▶小澤 博（下沢）▶加藤 正治（下瀬戸）

【5年就任】

▶中西 嘉久（高原ハツ屋）▶大畑 義治（上宮）
▶籠橋 俊樹（池田）▶坂倉 忠（松倉）▶山本 幸則（沢端）

【3年就任】

▶廣瀬 敏（五百石1区）▶正路 勇一（柿の木沢）▶小川 正道（半屋）
▶館森 孝生（日置新町）▶村上 晴夫（瀬戸新中林）▶岩本 哲雄（白岩）
▶應矢 潔（下田）▶松瀬 修（辻）



小澤 博 区長
（下沢）



加藤 正治 区長
（下瀬戸）

■平成28年町区長会役員

【会長】澤崎 義隆（野沢）

【副会長】酒井 生龍（坂井沢）、寺林 辰雄（上米沢）、村田 寛人（宮路）、山本 幸則（沢端）

【幹事】久田 保（道源寺）【監事】藤畑 正明（五百石2区）、西野 勝美（日水）

2/14 立山 craft ワークショップ

地域おこし協力隊の佐藤みどりさんが昨年開催し、盛況だったクラフトフェア「立山craft」。その出店作家によるワークショップが陶農館で開かれました。

新潟県上越市で草木染めの工房を開いている宇賀田正臣さんが講師を務め、手ぬぐいを藍染めなどにしました。化学染料を使わず、昔ながらの技法で染められていく生地に、参加者は「温かみのある風合いがとってもきれい」とものづくりの楽しさを感じていました。

佐藤さんは「今後も定期的にワークショップを開催して、優れた日用工芸品を生み出す作家さんと地域の方との交流を増やしていきたいです」と話しました。



2/20 森ハルさん いつまでもお元気で

100歳の誕生日を迎えた森ハルさんを祝う会がグループホーム福来老（日中上野）で開かれました。

森さんは大正5年生まれ。故 在久さんとの間に4人の子どもをもうけ、孫10人、ひ孫17人に恵まれました。3年前から福来老に入所し、お友達とのおしゃべりや童謡を歌うなどして元気に過ごしておられます。この日は誕生日ケーキが2つ用意され、森さんは「100」の形をしたろうそくをしげしげと見つめ、うれしそうにほほえんでおられました。

また、舟崎副町長もお祝いに駆けつけ、祝い状と記念品が手渡されました。



2/14 2/20 町民体育大会 熱戦繰り上げスポーツを楽しむ

町民体育大会の卓球競技が2月14日に町中央体育センターで、スキー競技が2月20日にあわすのスキー場で行われました。各種目の優勝者は右のとおりです。



■卓球競技（参加者約100人）

種目	優勝者
小学生	
1・2年女子	坂井 仁美（高野小）
3・4年男子	大畑 理生（新瀬戸小）
3・4年女子	川端 夏海（新瀬戸小）
5・6年男子	山本 要（高野小）
5・6年女子	中川 美鈴（新瀬戸小）
中学生	
男子	萩中 康平
女子	山本 百華
一般	
男子	舟橋 誠
女子	斉藤 まみ子
オープン	男子 青山 孝弘
公民館対抗団体戦	利田 B

■スキー競技（参加者25人）

種目	優勝者
小学生	
C級男子	佐伯 真聡
C級女子	佐伯 萌子
B級男子	岡上 拓海
B級女子	佐伯 遥菜
A級男子	佐藤 誠悟
中学生	
男子	佐伯 嶺
女子	岡上 悠海
成年	男子 才智 潤一
壮年	男子 大江 利男
	女子 川尻 淳子

1/30 1/31 あったかお鍋が大集合！とやま鍋自慢大会 2016

立山町の冬の風物詩「とやま鍋自慢大会 2016」がグリーンパーク吉峰で開催されました。会場には、地元の食材をふんだんに使った鍋料理17種類が勢ぞろいし、来場者は3杯4杯と次々におかわりをして熱々の味を楽しんでいました。

町猫友会が町内で捕獲したイノシシを使った「しし鍋」のほか、町内の飲食店や農産物加工グループ



などが、「いとこ煮鍋」や「しろえびせんべいカレー鍋」といったそれぞれの特色を生かした鍋を販売。今回が初出店の「かまがふちブース」のテントでは、釜ヶ淵地区の若者有志が威勢よく呼び込みをしていました。また、雄山高校吹奏楽部と町吹奏楽団の合同演奏や越中すえ太鼓の披露などの多彩な催しが会場のにぎわいを一層盛り上げました。



❶ 寒い中で食べる熱々の鍋は格別！2日間でも約9,000人の来場者が訪れました

❷ 「かまがふちブース」では、もつうどん鍋を販売。たっぷりの野菜にコクのあるもつが人気を呼んでいました

1/24 岩嶺雄山神社で防災訓練

岩嶺雄山神社で防災訓練が行われ、雄山神社自衛消防隊員や神社職員、町消防団立山分団員、町消防署員ら約40人が参加しました。

岩嶺雄山神社の本殿は国重要文化財に指定されており、毎年1月26日の「文化財防火デー」に合わせて防災訓練を行っています。訓練では、火災発生時の初動対応の確認や放水訓練、参拝客の避難誘導をしたほか、文化財に見立てた箱の搬出が行われました。訓練後には山田宣道権宮司が「地域と協力し、大切な文化財をいつまでも守っていききたい」と呼びかけました。



2/10 雇用創出 2年半の集大成を発表

今年3月で活動を終了する立山町雇用創造協議会がその活動の成果発表会を開催しました。

同協議会は、平成25年度から厚生労働省の事業委託を受けて活動を開始。就職面接会の開催や特産品・観光商品の開発などを通じて、町の雇用機会の活性化に取り組んできました。成果発表では、目標としていた170人を超える230人の雇用創出を生み出したことを報告したほか、町産サトイモを使った「立山コロッケ」の試食や「陶芸と温泉」などをテーマにした体験型観光ツアーの提案などが行われました。



農業委員会だより

〒462-9972 岡町農業委員会事務局

農業者年金受給のみなさんへ
現況届は忘れず提出を!!

現況届の用紙が5月末ごろに送付されます。

現況届は、現在受給中の方が引続き年金を受給する資格があるか否かについて、毎年1回、受給権者からの届出により確認するためのものです。

平成28年度に提出が必要な方は、5月末ごろに農業者年金基金から用紙が直接受給権者に送付されます。期限内に提出されないときは、11月の支払いから提出されるまでの間、年金の支払いが止められますので、ご注意ください。

平成28年賃借料情報について

農地の貸し借りを行うときに決める小作料を決定するときの参考としていた標準小作料制度が廃止され、賃借料情報を示してきましたが、本年から実勢賃借料情報を提供することになりました。

また、農作業受委託を行うとき

農業者年金に
加入しましょう!

◆農業に従事する方は広く
加入できます

60歳未満の国民年金第1号被保険者であつて年間60日以上農業に従事している方は誰でも加入できます。

◆少子高齢化時代に強い
年金です

積立方式の確定拠出金制度です。加入者・受給者数に左右されにくい長期的に安定した制度になりました。

◆保険料を自由に設定

月額2万円〜6万7千円まで自由に設定できます。また、納めた保険料全額が社会保険料控除の対象になります。

◆80歳までの保証付きの
終身保険です

農業者老齢年金は、原則65歳から生涯受け取ることが出来ます。仮に80歳前に亡くなられた場合でも、80歳までに受け取れるはずであった農業者老齢年金を死亡一時金としてご遺族に支給します。

◆認定農業者などの担い手
の方には、保険料の一部
国庫補助が受けられます

農業の担い手として一定の要件を満たす方には、保険料の国庫補助があります。

岡町農業委員会事務局
〒462-9972
岡J Aアルプスたてやま支店
〒463-0560

■あなたは農業者年金に加入できますか?

↓スタート

あなたは20歳以上60歳未満ですか? → **いいえ**

↓はい

国民年金の第1号被保険者ですか? → **いいえ**

↓はい

国民年金保険料の免除を受けていますか? → **はい**

↓いいえ

農業に60日以上従事していますか? → **いいえ**

↓はい

農業者年金に加入できません

農業者年金に加入できます!

農地を持っていない農業者や、配偶者、後継者などの家族従事者も加入できます。脱退は自由です。脱退一時金は支給されませんが、加入期間にかかわらず、それまでに支払った保険料は将来、年金として受け取れます。

町農業委員と認定農業者の意見交換会

町農業委員会（大井会長）では、2月5日に「農業委員と認定農業者の意見交換会」を開催しました。

今年は、北陸農政局富山支局の職員を講師に招き、農林水産分野におけるTPP対策について講義を受けた後、意見交換を行いました。認定農業者の皆さんから活発な意見や要望が出されました。

平成28年
町農業委員会
賃借料情報

賃借料や農作業料金の目安として、農地の参考賃借料情報を提供します。

個別の賃貸料・農作業料金については、ここに提供する情報を参考に、貸し手と借り手の協議で決めてください。

平成27年1月から12月までに締結（公告）された賃貸借における賃借料水準（10a当たり）は、下記のとおりです。

表1 町標準賃借料（田んぼ）			10アール当たり	
平均額	地区名	集 落 名	最高額・最低額	データ数
9,400 円	五百石	全域	最高額 11,700 円 最低額 3,000 円	796 件
	大 森	全域		
	下 段	古川、向新庄、一本木、日俣		
	高 野	金剛新、米沢、野町、高原、江崎、淵上、東野、沢新		
	利 田	日置、上野、立泉寺、日水、横沢、塚越、五郎丸、鉾木、浅生、曾我		
	釜ヶ淵	野村、末三賀		
	新 川	田添、泉、沢端、二ツ塚、辻、若宮、寺田、浦田1区・2区		
7,300 円	下 段	榎、榎町、坂井沢、大窪開、金剛寺、下段、上金剛寺	最高額 12,000 円 最低額 1,200 円	297 件
	高 野	横江、福来、竹林、下新、上福来		
	利 田	総曲輪、下利田、金屋、上利田		
	東 谷	四谷尾		
	釜ヶ淵	道源寺、沢中山、米道		
	立 山	宮路、岩峠寺、岩峠野、下田		
	新 川	女川新、上女川新		
4,500 円	上 段	全域【池田、芦見（東）を除く】	最高額 10,800 円 最低額 1,700 円	137 件
3,100 円	東 谷	谷口、白岩、目桑、谷、下白岩	最高額 10,275 円 最低額 1,200 円	197 件
	釜ヶ淵	末谷口		
	立 山	栃津、東中野新、横江野開、横江		
2,400 円	上 段	池田、芦見（東）	最高額 3,500 円 最低額 1,200 円	72 件
	東 谷	虫谷、六郎谷、伊勢屋、小又、松倉、長倉、座主坊		
	釜ヶ淵	黒谷		
	立 山	吉峰野開、天林、千垣、芦峠寺		

※は場整備された1区画30アールを基準にした料金です。※平均額はデータ数（算定に使用した筆数）による加重平均値です。

表 2 標準農作業料金（動力料金）				10アール当たり
項 目			作業料金（消費税別）	不整形田、あるいは倒伏などの悪条件の場合は、相対で協議の上、20%を限度として加算できる。
水 稲	水 稲	トラクター（耕起から代かきの一貫作業）	14,700 円	
		側条田植機（苗、肥料委託者負担）	8,300 円	
		田植機（苗委託者負担）	6,400 円	
		コンバイン（刈り取り、脱穀）	19,300 円	
	秋起こし	トラクター（耕起、溝切り）	7,500 円	
あぜぬり	トラクター（あぜの片面）	1 m 当たり 79 円		
麦と大豆	麦	トラクター（耕起、整地溝切り、は種）	15,400 円	
		トラクター（耕起、整地溝切り）	8,600 円	
		コンバイン（刈り取り、脱穀）	16,500 円	
	大 豆	トラクター（耕起、整地溝切り、は種）	14,100 円	
		コンバイン	21,700 円	
	額縁排水		1 m 当たり 41 円	
農作業 1 日当たり賃金 （作業内容と年齢により加減）		7,200 ～ 13,900 円	実労働時間は 8 時間	
乾燥・調製作業料金（米 30 kg 1 袋）		1,100 円（乾燥 700 円、調製 400 円）	持込・出荷の運搬、袋なし	

その国保税、払わなくていいかも・・・

社会保険の扶養になれないか確認を

意外と見落とされている社会保険の扶養のことや、忘れがちな届出についてご紹介します。

町では、国民健康保険への加入が適正かどうか見直しています。国民健康保険に加入している方は、社会保険の扶養になることで、国民健康保険税の負担がなくなります。次の社会保険扶養認定基準をお読みいただき、社会保険に加入できないか確認してください。

詳しくは、扶養として加入を検討している社会保険へお問い合わせください。

～社会保険扶養認定基準～

被扶養者の範囲

●主として被保険者の収入により 生計を維持されている方

①被保険者と同居でも別居でもよい方

- ☞配偶者（内縁関係を含む）
- ☞子、孫、弟妹、父母、祖父母など

②被保険者と同居が条件の方

- ☞兄弟、伯叔父母、甥姪などとその配偶者
- ☞子、孫、弟妹の配偶者および配偶者の父母など

※ただし、①、②いずれの場合も後期高齢者医療制度の被保険者である方は除きます。

■被扶養認定対象者の年収とは

認定対象者自身の給与所得や事業所得、家賃などの財産収入、公的年金、遺族年金、障害年金、雇用保険の失業給付なども含めたすべての収入。

■生計維持関係判断の目安

被扶養者の認定は以上の基準で行われますが、機械的に一律に適用するのではなく、生活の実態とかけ離れていて、かつ社会通念上妥当性を欠くと認められる場合は、実情に応じた認定が行われます。詳しくは、ご加入の社会保険にご確認ください。

社会保険に加入した場合は、新しい保険証と印鑑、国民健康保険被保険者証をお持ちいただき、役場住民課住民係（1階④番窓口）で国民健康保険脱退の手続きが必要です。

生計維持の認定基準

「主として被保険者の収入により生計を維持されている」状態とは、次の基準によります。

●認定対象者が被保険者と同居の場合

①認定対象者が60歳未満

→年収130万円未満が目安

認定対象者の年収が130万円未満で、かつ被保険者の年収の2分の1未満であれば、原則として被扶養者に該当します。

②認定対象者が60歳以上、または一定の障害状態（おおむね障害厚生年金の受給要件に該当する程度の障害状態）にある

→年収180万円未満が目安

認定対象者の年収が180万円未満で、かつ被保険者の年収の2分の1未満であれば、原則として被扶養者に該当します。

※上記に該当しない場合でも、認定対象者の年収が130万円未満（60歳以上、または一定の障害状態にある場合には、年収180万円未満）で、かつ被保険者の年収を上回らない場合、被保険者の収入がその世帯の中心をなしていると認められるときは、被扶養者に該当します。

●認定対象者が被保険者と別居の場合

認定対象者の年収が130万円未満（60歳以上、または一定の障害状態である場合は年収180万円未満）で、被保険者からの仕送り額（援助額）より少ないときに被扶養者に該当します。



春に就職・進学などをする方は 国保の手続きもお忘れなく！

住民課医療保険係
☎462・9956

国保の加入・脱退には
手続きが必要です

勤務先の社会保険や後期高齢者医療制度に加入している方や生活保護を受けている方以外は国民健康保険（以下、国保）に加入する必要があります。脱退する際もそれぞれ手続きが必要です。

脱退手続きしない場合、国保税が引き続き徴収されることになります。また、国保税は、国保加入の手続きをした日からではなく、資格が発生したときからかかります。加入が遅れるとさかのぼって国保税がかかりますので、注意してください。

学生は町外に転出しても
引き続き国保を使えます

高校や大学に就学するため
に町外へ転出する方に対し、

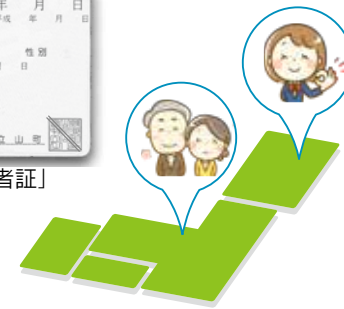
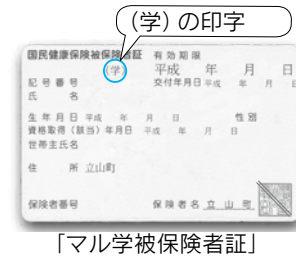

就学中の特例制度として、引き続き町の国保を使うことができる「マル学被保険者証」（以下、マル学保険証）を交付しています。

対象になる教育機関は、学校教育法に規定する学校や専修学校、各種学校の他、これらの学校等と同程度の教育を行う教育機関も含まれます。

学生でなくなった場合、
手続きが必要です

「マル学保険証」をお使いの方で、卒業や退学等で学生でなくなった場合は脱退の手続きが必要となります。就職により、勤務先の社会保険に加入した際に脱退の手続きをしないと、社会保険の保険料と国保税が二重に徴収されることになりますので、ご注意ください。

また、勤務先で国保の脱退や加入手続きはできません。役場窓口で加入者自身か同一世帯の方が14日以内に手続きを行ってください。

住民課住民係
☎462・9962

社会保険料

国保税



国保税の失業軽減措置を
ご存じですか？

会社の倒産や解雇など事業主の都合で離職し、国保に加入した場合、申請をすることで国保税が軽減されます。対象になるのは次の2つの条件を満たす方です。

条件① 失業時に65歳未満

条件② 雇用保険の特定受給資格者（倒産、解雇などの事業主都合で離職した方）、または特定理由離職者（雇用期間満了などで離職した方）

軽減内容 国保税の算定基準となる前年中の給与所得を「30/100」と見なして計算します。

住民課医療保険係
☎462・9956

各種手続きに必要なもの

▶印鑑（ゴム印不可） ▶本人確認書類（免許証等） ▶マイナンバーカード（個人番号カード）または個人番号通知カード

国保の加入	国保の脱退	マル学被保険者証の交付	マル学被保険者証の返還	失業軽減措置の申請
①離職日がわかるもの（資格喪失連絡票など）	①新しい健康保険証 ②国保の保険証	①在学証明書 ②国保の保険証	①卒業証明書・退学証明書など ②マル学保険証	①国保の保険証 ②雇用保険受給資格者証（ハローワークで交付）

悩みや心配ごとはまず相談！
各種相談日程

年金相談 岡魚津年金事務所 ☎ 0765-24-5153

期日 3月8日(火)、4月12日(火)
時間 10時～12時、13時～15時
※受付は14時半まで
場所 町民会館
※年金手帳、印鑑などをお持ちください。

消費生活相談 岡消費生活相談所 ☎ 462-9915

期日 毎週月、水、金曜日
時間 9時～16時
場所 消費生活相談所(役場1階住民課横)

立山町ふれあい総合相談センター
(場所：元氣交流ステーション3階)

■在宅介護相談

期日 毎週月～金曜日(休館日除く)
時間 10時～16時
相談員 介護支援専門員、ホームヘルパー

■心配ごと相談

期日 毎週木曜日(休館日除く)
時間 13時半～15時半
相談員 民生児童委員

■無料法律相談【予約制】

期日 3月3日(火)、4月7日(火)
時間 13時半～15時半
相談員 弁護士

■行政相談

期日 3月10日(火)、4月14日(火)
時間 13時半～15時半
相談員 行政相談委員

■人権相談

日時 4月20日(火) 13時～16時
相談員 人権擁護委員

■生活就労相談

期日 3月16日(火)、4月13日(火)
時間 10時～11時半
各種相談日程の問い合わせ先
町社会福祉協議会 ☎ 463-5856

税務課、住民課延長窓口

毎週月曜日(閉庁日除く)は税務課と住民課窓口を18時半まで延長しています。
3月開設日 7日、14日、28日
▶税務課 町税などの収納、町税に関する税証明の交付
▶住民課 戸籍謄抄本・住民票・印鑑登録証明書等の交付、印鑑登録、医療費助成申請など医療費に関すること

町内体育施設に太陽光パネル等を設置

立山町武道館に太陽光パネルと蓄電池を設置し、立山町中央体育センターの照明をLED電球にしました。太陽光パネルで発電するエネルギーは、蓄電池に蓄えられ、災害時の避難施設である同施設の非常用電源としても利用できます。また、消費電力の削減により、二酸化炭素の発生も抑制されます。

一般財団法人「環境イノベーション情報機構」の補助事業「二酸化炭素排出抑制対策事業費補助金」を活用し実施しました。

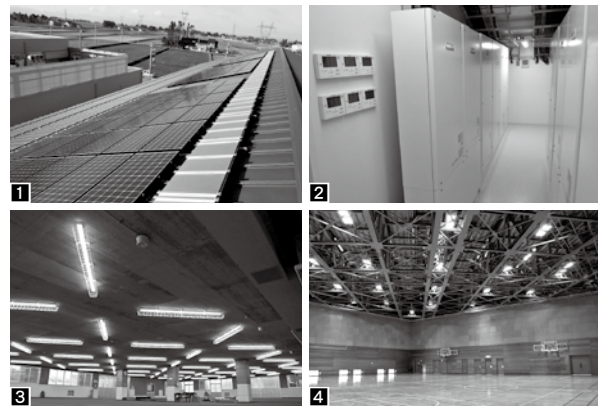

1 武道館の太陽光パネル 2 武道館の蓄電池 3 中央体育センター屋内広場のLED照明 4 中央体育センターアリーナのLED照明

介護保険アレコレ 中新川広域行政事務組合 介護保険課 ☎ 464-1316

「介護給付費通知書」をチェックしてみましょう

中新川広域行政事務組合では、3カ月に1度「介護給付費通知書」を発行しています。これは、介護サービスを利用している方がどれくらいのサービスを利用したかお知らせするものです。

通知書に記載されている利用者負担額(※)は、サービス費用の1割(一定以上の所得がある方は2割)相当分で、残りは介護保険から給付されます。

この通知書には、ひと月毎にどのようなサービスを利用したかもわかるように記載されていますので、お手持ちの領収書やサービス利用票と通知書の記載内容を見比べ、自分の利用したサービス種類や日数(回数)などに誤りやご不明な点がありましたら、中新川広域行政事務組合までご連絡ください。

また、施設や病院等に入所(入院)されていた場合、その期間中は在宅サービスの利用はできません。このような期間中に在宅サービス(福祉用具貸与など)を利用したことになっていないかご確認ください。

※居宅サービスを利用されている場合、サービス種類に「居宅介護(予防)支援」と記載されている費用については、全額保険給付されますので、利用者負担はありません。

■3月の介護保険料(65歳以上の方)

▶特別徴収はありません(4月の公的年金支払時に天引き)

▶普通徴収 随1期(3月31日(休)納期限)

※2月に65歳到達された方などが対象です。

年 金 だ よ り

岡魚津年金事務所 ☎ 0765-24-1494
岡役場住民課住民係 ☎ 462-9962

■国民年金の届出を忘れずに

国民年金は、20歳以上60歳未満のすべての国民に加入が義務付けられています。国民年金の加入種別は、次の3種類で、加入時や種別が変わったときに届出が必要です。届出を忘れると、将来受け取る老齢基礎年金が減額されたり、受けられない場合もあります。また、不慮の事故や病気の際に、障害基礎年金や遺族基礎年金が受けられない場合もあります。

【国民年金の加入種別】

第1号被保険者 ▶自営業者、農林漁業者、学生など

☞役場住民課で手続きを行います。

第2号被保険者 ▶会社員、公務員など

☞勤務先が加入手続きを行います。

第3号被保険者 ▶第2号被保険者に扶養されている配偶者

☞第2号被保険者の勤務先を通じて手続きを行います。



【必要な届出(主なもの)】

■20歳になったとき

厚生年金や共済組合に加入していない方が20歳になったときは、第1号被保険者になります。日本年金機構から書類が届きますので、役場住民課へ届出してください。

■会社を退職したとき

厚生年金や共済組合に加入している方が、60歳になる前に退職した場合は、第1号被保険者になります。離職票や雇用保険受給資格者証など離職日が確認できる書類と年金手帳、印鑑をお持ちの上、役場住民課へ届出してください。

また、配偶者が第3号被保険者であった場合は、第1号被保険者へ種別変更になるため、同様に手続きが必要です。

■第3号被保険者の収入が増えたとき

収入が増え、被扶養配偶者でなくなったときは、第3号被保険者から第1号被保険者に種別変更の届出が必要です。被扶養者の認定抹消日が確認できる書類、年金手帳、印鑑をお持ちの上、手続きしてください。

税 のかわらばん

■平成27年分所得税の確定申告書および住民税申告書の提出は3月15日(火)まで

提出期間中は役場3階大会議室で、申告相談を行っています。申告が必要となる方はお忘れなくお願いします。

※青色申告の相談は税務署でお願いします。

※役場庁舎の開庁時刻は午前8時です。

岡税務課住民税係 ☎ 462-9952

■軽自動車の廃車、名義変更、転出などの手続き

軽自動車税は、毎年4月1日現在で町内に軽自動車等(オートバイ、農耕作業用を含む)を所有している方に課税されます。

廃車や売却をしても届出がないと、平成28年度以降も軽自動車税が課税されますので、3月末までに必ず届出してください。

■平成28年度から軽自動車税の税率が変更

新税率の詳細は「広報たてやま2月号」をご覧ください。

■軽自動車税の減免申請について

【対象】

①身体等に障害のある方が所有する車両
②専ら障害のある方が通院や通学に使用する車両
※障害区分や程度によって、減免にならない場合があります。

※申請は毎年必要です。

【申請期間】3月1日(火)～5月24日(火)

【持ち物】

①車検証②運転免許証③印鑑④障害者手帳、療育手帳、精神保健福祉手帳のうち該当のもの
岡税務課収納管理係 ☎ 462-9951

健診・検診日程

岡町保健センター
☎ 463-0618

■ 3月1日から4月10日までに町が行う健康診査などで、
個人通知書に代わるものです。



母子保健

対象地区：全地区 ところ：町保健センター
持参するもの：母子健康手帳、フッ素塗布希望の方は歯ブラシ・タオル

項目区分	実施月日	受付時間	対象者	備考
パパママ教室	3月 5日(土)	9:00～9:15	平成28年4～6月に第一子出産予定の夫婦	お産の知識と準備、パパの育児参加について、もく浴体験など(要予約)
1歳6か月児健診	3月10日(木)	13:00～13:30	平成26年9月生まれ	小児科・歯科診察、栄養相談、個別相談、フッ素塗布(希望者)、子育て相談(臨床心理士)
むし歯予防教室	3月16日(水)	平成26年3月生まれ ⇒13:00～13:20 塗布3・4回目の方 ⇒13:30～14:00	平成26年3月生まれ 塗布3・4回目の方	①歯科診察 ②フッ素塗布 (歯ブラシ・タオル要持参)
3歳児健診	3月17日(木)	13:00～13:30	平成24年11月生まれ	小児科・歯科・耳鼻咽喉科診察、尿検査、栄養相談、個別相談、必要に応じて視力検査、子育て相談(臨床心理士)
4か月児健診	3月22日(火)	13:00～13:30	平成27年11月生まれ	小児科診察、離乳食について、個別相談
すくすく健診	4月 6日(水)	13:00～13:30	平成27年7・8月生まれ ※母乳相談の方は要予約	小児科診察、栄養相談、個別相談、助産師による母乳相談(要予約)



成人保健

※検診結果の一部は、受診者だけでなく町にも返送されます。これは健康管理業務に使用するためであり、ほかの目的で使用することはありません。

項目区分	実施月日	受付時間	ところ	備考
大腸がん検診	3月 10日(木)	8:30～9:30	保健センター	対象者：40歳以上 料金：無料 ○検診結果は、約1か月後に県健康増進センターから個人通知されます。 ○大腸がん検診には容器が必要です。 検診日の5日前までに保健センターで受け取ってください。

※ がん検診の個人通知は74歳以下の方に行っていますが、通知のない方でも受診できます。希望される方はお申込みください。

子育て支援情報

岡健康福祉課児童福祉係
☎ 462-9955

町内各施設で、未就園児とその保護者を対象に施設を開放しています。
また、イベント時には子育ての悩み相談などの支援も行っています。

子育て支援センター	施設開放日	3月のイベント情報
のびのびひろば (みどりの森保育園)	平日/8時～11時、 13時～15時	3日(木)・10日(木)・17日(木)
どんぐりひろば (あおぞら保育園)	平日/10時～15時	2日(木)・9日(木) 14日(月)・23日(木)
はるかぜひろば (かがやき保育園)	平日/10時～15時	3日(木)・10日(木)・17日(木) 24日(木)・31日(木)
ニコニコサークル (高原保育園)	平日/8時～11時、 13時～15時	1日(火)・8日(火)・15日(火)
まちなか子育て支援室 (みらい館内)	火・水・金曜日/ 10時～12時 13時～16時	18日(金) みらい館☆きつず「お楽しみ会」
にじいろ (立山町子育て支援センター)	年中無休(年末年始除く) 10時～17時	毎週火・水・金曜日

子育て広場	3月の開催日
にこにこ キッズルーム (むつみこども園)	11日(金)

子育て支援センターや
子育て広場の詳しい情報は

立山町出産子育てサポートサイト 🔍 検索



QRコード
からも!



○松本 笑実梨ちゃん(1歳6か月)
笑顔のかわいい女の子になってね
パパ 哲幸さん ママ 芽依さん

健康のーと



○池森 愛樹ちゃん(1歳6か月)
元気でのびのび育ってね!
パパ 憲志さん ママ 愛さん

保健だより 岡町保健センター ☎ 463-0618

ウォーキング交流会 ～みらい館から Let's Go!～

春の風を感じながら、心も体もリフレッシュ! どなたでも参加OK。参加費は無料です。

日時 3月18日(金) 10時～(受付:9時半～)

集合場所 元気交流ステーション2階大会議室

内容 ウォーキングの極意が聞けるミニ講座&実践

講師 アピアスポーツクラブ 運動指導士

持ち物 お茶、タオルなど

※荒天時は会場内で室内運動を行います。

ウォーキングポイントの景品交換について

今年度のウォーキングポイントカードをお持ちで、3ポイント以上たまった方は、ウォーキング交流会の会場にて景品と交換しますので、ポイントカードをお持ちの上、参加ください。



3月1日～8日は「女性の健康週間」

この期間は県中部厚生センターなど県内各所で、「女性の健康」に関する相談を行っています。この機会に、自らの心と体について考えてみませんか。

【県中部厚生センターの相談事業】

	受付日時	備考
不妊症・不育症相談	3月1日～8日 8時半～17時	電話相談可
女性の健康相談	3月1日～8日 8時半～17時	☎ 472-0637
HIV 検査	3月7日 13時～15時	相談も受付

☝ 受け忘れていた予防接種はありませんか?

3月1日～7日は「子ども予防接種週間」です。母子健康手帳で受け忘れたものはないか、確認しましょう。

【定期予防接種のお知らせ】

予防接種	対象者	接種期限
麻疹風しん混合ワクチン(第2期)	年長児 (H21.4.2～ H22.4.1生)	平成28年 3月31日
ジフテリア・破傷風(二種混合)ワクチン	小学6年生 (H15.4.2～ H16.4.1生)	13歳未満 (13歳の誕生の前々日まで)

☝ 第11回みらい館発耳寄り健康豆知識

「大人のおやつ ～賢く食べて健康に～」

管理栄養士がおやつ役や賢い食べ方を紹介します。

日時 3月11日(金) 14時～15時

場所 立山図書館内 地域情報交流サロン
(元気交流ステーション1階)

ひとこと介護予防 岡町地域包括支援センター ☎ 462-9088

転倒予防のための運動

～使っている筋肉を意識して～

【内ももの筋肉】素敵な足で、ぶれにくい体づくり



①いすに座り、両膝の間に座布団や枕を挟む(挟むものがなければ両手を握りこぶしにして挟む)。この時、膝とつま先は正面を向ける。

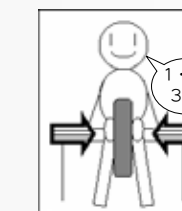

②息を止めないよう数を数えながら、両膝で挟んだものをつぶすように、膝を内側に寄せる。

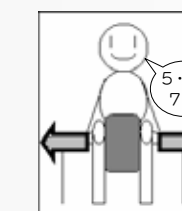

③息を止めないよう数を数えながら、両膝で挟んだものが落ちない程度まで膝を開いていく。慣れてきたら、朝昼晩に各10回行う。



募集 ※履歴登録カードは町 HP と総務課窓口に設置しています。

町臨時職員を募集

募集職種 一般事務補助
募集人数 若干名
勤務時間 8 時半～17 時 15 分
雇用期間 平成 28 年 4 月 1 日以降（欠員等が生じたときに随時）
申込方法 履歴登録カード（※）に必要な事項を記入の上、下記に提出
※登録は年間を通して受け付けます。
図総務課 人事係 ☎ 462-9964

放課後子ども教室のスタッフを募集

募集人数 若干名
勤務時間 平日の 14 時半～18 時
勤務場所 ひばり野子ども教室（釜ヶ淵小学校内）
勤務内容 ▶子どもたちの見守り ▶宿題の補助 など
謝金 925 円／1 時間
募集期限 3 月 15 日（火）
図教育課 生涯学習係 ☎ 462-9982

社会福祉協議会職員を募集

募集職種 ホームヘルパー臨時職員
募集人数 若干名
資格要件 ホームヘルパー 2 級以上
雇用期間 平成 28 年 4 月 1 日から
図町社会福祉協議会 ☎ 463-3356

女性防火クラブ員を募集

平成 28 年 4 月から立山町女性防火クラブを設立します。女性防火クラブとは、家庭で火気を取り扱うことが多い女性が火災予防の要点を習得し、各家庭からの住宅火災を減少させ、安全なまちづくりの推進を目

的とする団体です。この機会にあな
たも家庭とご近所を守る地域防災の
一員として活動してみませんか。
図消防署 救急救助係 ☎ 463-0005

町営住宅の入居者募集

募集期間 3 月 1 日（火）～10 日（木）
※応募者多数の場合は抽選です。
※入居要件や家賃等については建設課窓口、町 HP でご確認ください。
【町営住宅】
▷釜ヶ淵町営住宅（3LDK）／4 室
▷下米沢町営住宅（3DK）／1 室
▷江崎町営住宅（3DK）／1 室
図建設課 建築住宅係 ☎ 462-9975

催し

BPプログラム 第2回「赤ちゃんがきた！」
BP プログラムは、0 歳の赤ちゃんをはじめて育てている母親を対象としたプログラムです。子育てに必要な知識を学ぶとともに、喜びや困ったこと、悩みを共有できます。
対象者 生後 2 ～ 5 カ月の第 1 子を育てている母親とその子
期日（4 回連続）
① 3 月 9 日（火） ② 3 月 16 日（水）
③ 3 月 23 日（水） ④ 3 月 30 日（水）
時間 各日 10 時～12 時
場所 立山子育て支援センター
「にじいろ」（蔵本新 387-52）
参加費 864 円（テキスト代）
申込期限 3 月 7 日（月）
図立山子育て支援センター「にじいろ」 ☎ 463-0622

立山craft ワークショップ 第3弾 コーヒー豆の焙煎講座

コーヒーを自分で焙煎し、好みの味を見つけます。スイーツ付き。
日時 3 月 12 日（出）・13 日（日）
各日 13 時～
場所 陶農館
講師 清田 真吾 氏（FLAT COFFEE）
参加費 6,000 円（焙煎機付き）
定員 各回 5 人 ※先着順、要申込
図地域おこし協力隊 佐藤 ☎ 090-9129-6136

ひきこもり等 家族相談会

ひきこもりのお子さんを支えているご家族の気持ちが楽になるように専門家がサポートします。秘密厳守、相談無料。
日時 3 月 16 日（水）
▶14 時～15 時半／座談会
▶15 時半～17 時／個別相談
場所 県中部厚生センター
※個別相談は事前申込制です。
図県中部厚生センター ☎ 472-0637

まちなか交流サロンを開放します

みらいぶ 3 階「まちなか交流サロン」を一般開放します。お子さんが楽しめるボルダリング（ロッククライミング）遊具もありますよ。
開放日 3 月 20 日（日）
開放時間 10 時～15 時
※小学 3 年生以下は要保護者同伴
図健康福祉課 児童福祉係 ☎ 462-9955

多手山プロジェクト 観光客に手を振ろう！

アルペンルートの開通に合わせて、電車で訪れる観光客に向かって手を振ります。電車から見えるところであればどこでも参加 OK！町の笑顔と元気を全国にアピールしましょう。自由参加、自由解散です。
期日 4 月 16 日（出）～18 日（月）
時間 各日 8 時～9 時半ころ
※時刻の詳細は 4 月号に掲載予定
場所 地鉄立山線沿線
図企画政策課 地域振興係 ☎ 462-9980

お知らせ

不燃物・小型家電の収集

3 月是不燃物の収集対象地区で小型家電を収集します。ごみ出しの際には、不燃物と小型家電は区別してください。
図住民課 環境・地域安全係 ☎ 462-9963

マイナンバーカードの交付について

マイナンバーカード（個人番号カード）の交付申請をした方へ順次、交付通知のはがきを送付しています。はがきが届いた方は、以下のものをお持ちの上、**必ず本人が**役場 1 階の住民課までお越しください。
【受け取りに必要なもの】
①通知はがき②個人番号通知カード
③本人確認書類（免許証など）
※住民基本台帳カードを所持している方はお持ちください。

土・日に特別窓口を開設します

マイナンバーカード、個人番号通知カード交付のため、平日窓口のほかに特別窓口を開設します。特別窓口ではカード交付以外のお手続きはできません。
【個人番号特別窓口の開設日時】
期日 3 月 26 日（出）、27 日（日）
時間 9 時～16 時
場所 役場 1 階住民課

図住民課 住民係 ☎ 462-9962

在宅要介護高齢者福祉金（下半期）の申請について

役場または町 HP にある申請書を提出してください。
支給要件 ※所得制限があります
▶町内在住の 65 歳以上
▶要介護 4 または 5 の認定者
▶在宅日数が月 15 日以上
▶特別障害者手当または福祉手当が支給されていない
申請期間 4 月 1 日（金）～6 日（水）
※申請書のケアマネジャー記入欄を必ず記載してください。
※郵送可・期限厳守
問い合わせ・申請先
健康福祉課 社会福祉係 ☎ 462-9954

障害者福祉金の振込日

障害者福祉金（下半期）の振込日は 3 月 29 日（火）です。
図健康福祉課 障害福祉係 ☎ 462-9957

保育所などの 5 月以降の入所希望を受け付けます

町では、来年度の保育計画と入所準備のため、本年 5 月以降の保育所（園）への入所希望を受け付けます。育児休業明け等で 5 月以降に入所を予定されている方は、入所希望調査書を提出してください。
※入所申込は、入所希望調査書を提出された方に別途案内します。
問い合わせ・提出先
健康福祉課 児童福祉係 ☎ 462-9955
※認定こども園（高原保育園・むつみこども園）の場合、保育については健康福祉課へ、教育については各園にお尋ねください。

水道メーターの検針再開

3 月から水道メーター検針を再開します。基本料金のみ請求していた積雪期間（12～2 月）の水道料金は、4 月請求時に超過分を精算します。
検針は毎月 20 日から月末にかけて行います。検針期間中は、水道メーターボックス周辺に犬をつないだり、ボックスの上に駐車しないでください。なお、一部地域で検針員および検針日が変更になります。
図水道課 水道管理係 ☎ 462-9960

野ネズミの一斉駆除

農地や農道にあるネズミの巣に薬剤を投入します。
散布期間 3 月 26 日（出）～4 月 3 日（日）
使用薬剤
商品名／メリーネコりん化亜鉛 1％
（成分／リン化亜鉛 1％
形状／黒色粒状 毒性／普通物）
注意事項
①関係者以外やペットなどの農地への侵入は避けてください。
②ネズミの死骸を見つけても、素手で触れないでください。
③誤って薬剤を口に入れてしまった場合、直ちに吐き出させ医師の診断を受けてください。
図アルプス農協 指導課 ☎ 472-5480

スポーツ安全保険に加入していますか？

スポーツやボランティアなど団体活動中のけがに備え、スポーツ安全保険に加入しましょう。
対象 スポーツ・文化・ボランティア・地域活動を行う 4 人以上の団体
保険期間
始期／平成 28 年 4 月 1 日 0 時
終期／平成 29 年 3 月 31 日 24 時
年間掛金
▶高校生以上／1,850 円
▶中学生以下／800 円
▶65 歳以上／1,200 円
※このほかの加入区分もあります。
保険金額
▶死亡／2,000 万円
（65 歳以上 600 万円）
▶身体・対物合算／5 億円まで
（身体／1 億円まで）
図教育課 文化体育係 ☎ 462-9983

漏水の通報にご協力を

道路上で漏水を見つけた場合は下記までご連絡ください。
図水道課 水道施設係 ☎ 462-9961

火災発生時の問い合わせは専用ダイヤルで

町内で火災や災害が発生したとき、発生場所や様子の問い合わせには下記の番号をお使いください。
【災害問い合わせ専用ダイヤル】
☎ 076-462-2119
※消防署代表電話への問い合わせは控えてください。
図消防署 ☎ 463-0005

「水道ビジョン」へのご意見を募集します

町では、水道事業の現状を分析し、目指すべき将来像を描き、実現するための課題と施策などを示した「立山町水道ビジョン」を策定中です。このビジョンについてのご意見を募集します。詳しくは町 HP をご覧ください。
募集期間 3 月 1 日（火）～7 日（月）
図水道課 水道管理係 ☎ 462-9960

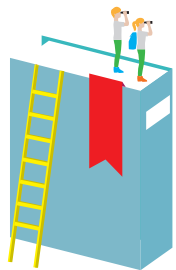

ぶらりライブラリ

立山図書館 (元気交流ステーション1階)
☎ 463-0634 開館時間／9時半～19時
今月の休館日／なし

図書館司書 おすすめの一冊

『文化庁国語課の勘違いしやすい日本語』 (文化庁国語課 著)

長年使っていた言葉の意味が、辞書を引いたら全く異なる意味だったということはありませんか。「役不足」「雨模様」「さわりだけきかせる」これらの言葉の意味を聞かれたらどう答えますか。

本書は、文化庁が毎年行っている「国語に関する調査」をもとに、本来の意味と使われ方、年齢別の解釈などを簡潔にまとめています。

時代とともに姿を変える言葉。その本当の意味、気になりませんか。この本で知った言葉について、誰かに話したくなる一冊です。



あたらしくはいった本 ★は児童書

- ◆ 高齢者といっしょにつくる壁面かざり [小池寛子]
- ◆ あの人の子育てがすごい! [朝日新聞出版]
- ◆ ニュートリノで探る宇宙と素粒子 [梶田隆章]
- ◆ ロボティクス最前線 [日経産業新聞]
- ◆ ふせんで作る
ウルトラマン&ウルトラ怪獣 [瀬川卓司]
- ◆ バスボムレシピ [篠原由子]
- ◆ コンビニ夢物語 [姫井由美子]
- ◆ お伊勢まいり [平岩弓枝]
- ★ 錦織 圭 世界の頂点へ [本郷陽二]
- ★ エイプリルと魔法のおくりもの [あんびるやすこ]
- ★ あーそーぼ [やぎゅうまちこ]



農事組合法人 いこいの杜
スタッフの皆さん

「立山ブランド これがこだわり！」 地元に伝わる味を後世へ 「農家の作った米みそ」



かつて、みそ造りの職人は、1年の気候に合わせて発酵をコントロールすることで、こくとうまみを引き出し、「地元の味」を育んできました。私たちは地元でも評判のみそ造りの名人とともに、化学調味料無添加にこだわった伝統的な味を引き継いでいます。

エンレイ大豆やコシヒカリなど、原材料の育成から手掛け、すべてが自家製。試行錯誤を繰り返し、こだわりの製法で造られた自慢の逸品、ぜひ一度ご賞味ください。

販売場所：グリーンパーク吉峰、JA アルプス農産物直売所、あるべん村、藤木病院 (売店)、そよかぜ農産物直売所 藤の木店 など
農事組合法人 いこいの杜 ☎ 080-8995-0358

町の人口 (2月1日現在)

人口	26,719 人	(- 246)
男性	12,763 人	(- 151)
女性	13,956 人	(- 95)
世帯数	9,292 世帯	(+ 25)

() 内は前年同月増減

1月の人の動き

出生	15 人	転入	35 人
死亡	34 人	転出	45 人

1月の町犯罪発生状況

件数	7 件	(前年比+5 件)
----	-----	-----------

町への寄附金 (ふるさと納税)

齋藤仁美	様 (東京都)	1 万円
林宏名	様 (東京都)	1 万 5 千円
寺畑昭治	様 (富山県)	2 万 5 千円
堀田保将	様 (愛知県)	1 万円
坂本博史	様 (埼玉県)	1 万円
井口ゆかり	様 (東京都)	1 万円
北川秀機	様 (富山県)	20 万円
高橋伸夫	様 (愛知県)	1 万円
匿名	様 (14 件)	14 万円

善意銀行 (1月受付)

【金員預託】	【物品預託】
武田則一 様 (利田)	安川光枝 様 (西大森)
村田エミ子 様 (泉)	
竹田幸悦 様 (大石原)	



富山県市町村広報コンクールで「広報たてやま」が広報紙と写真の2部門で最高賞をいただきました! 広報紙部門は防災を特集した平成27年8月号が、写真部門は池田浄瑠璃を写した平成27年12月号の表紙が選ばれました。これも皆さんのおかげです。ありがとうございます。
この2つは全国大会に進み、6月号でその結果をご報告できると思います。お楽しみに! — 高江 航