

広報 立山

TATEYAMA TOWN PUBLIC RELATIONS MAGAZINE

広報たてやま

2017

6

No. 762



◎COVER

「甘くておいしい！」

(下段保育所園児がさくらんぼ摘み)

5月19日、子どもたちに楽しんでもらおうと有馬彦藏さん(榎)が約15年前に植えたさくらんぼの木が実をつけ、下段保育所の園児45人が摘み取り体験を楽しみました。

町営テニスコートが3面に

4月21日、雄山中学校プール跡地に新設されたテニスコート1面の見学会が開催されました。

コートが既存の2面と併せて3面になったことで、女子のみだったソフトテニス部に新たに男子の部も新設。整備費には町内企業からの寄付も充てられました。14人が入部した男子ソフトテニス部の中村友豪さん（2年生）は「たくさん練習して早く新しいコートに慣れたいです」と話しました。



↑新設されたコートで練習する生徒たち

立山駅に外国語臨時観光案内所設置

4月22日と23日の2日間、アルペンルートの玄関口である立山駅に、日本語・英語・中国語の3カ国語に対応する臨時観光案内所を設けました。

訪日外国人旅行者のニーズを把握する目的で、窓口では国際交流員の胡さんとアルトさんが対応しました。旅行者からは、目的地までの経路や駅周辺の情報など、幅広い内容の問い合わせがありました。

この案内所は7月にも開設予定です。



↑窓口で旅行者に対応する胡さん（左）とアルトさん（右）

平成28年度町の家計簿 - 町の財政状況をお知らせします -

平成28年4月から平成29年3月までの各会計の執行状況は以下のとおりです（平成29年3月31日現在）。
なお、平成28年度末時点での一時借入金はありません。水道事業会計を除く町の会計は5月末に金額が確定します。

■一般会計 歳出

費目	予算額	支出済額	執行率
土木費	16億5,564万円	12億5,258万円	75.7%
農林水産業費	8億1,615万円	7億1,382万円	87.5%
総務費	19億6,754万円	15億4,965万円	78.8%
民生費	35億4,813万円	32億8,111万円	92.5%
公債費	17億410万円	17億131万円	99.8%
教育費	9億9,522万円	7億3,215万円	73.6%
衛生費	5億1,454万円	4億5,529万円	88.5%
商工費	6億3,331万円	6億2,056万円	98.0%
消防費	5億2,859万円	3億9,734万円	75.2%
議会費	1億2,001万円	1億1,860万円	98.8%
労働費	3,221万円	3,203万円	99.4%
災害復旧費 予備費	2億6,968万円	6,922万円	25.7%
合計	127億8,512万円	109億2,366万円	85.4%

※土木費のうち1億9,360万円、農林水産業費のうち2,906万円、総務費のうち2億346万円、民生費のうち6,291万円、教育費のうち1億7,817万円、消防費のうち6,572万円、災害復旧費予備費のうち1億5,331万円は平成29年度へ繰り越します。

■特別会計・水道事業会計

会計	予算額	支出済額	収入済額
国民健康保険	30億9,749万円	26億5,099万円	25億3,452万円
後期高齢者医療	6億2,459万円	6億2,087万円	5億3,424万円
墓地公園	719万円	609万円	533万円
地域開発	9億892万円	3億7,226万円	5億5,379万円
農業集落排水	1億8,962万円	1億8,761万円	1億7,060万円
水道事業会計	8億4,109万円	4億9,214万円	5億2,320万円

■一般会計 歳入

費目	予算額	収入済額	執行率
町税	31億7,148万円	31億202万円	97.8%
地方交付税	36億7,408万円	36億7,408万円	100%
分担金負担金	1億6,272万円	1億4,319万円	88.0%
国・県支出金	25億533万円	16億9,898万円	67.8%
繰入金	3億7,232万円	3億7,232万円	100%
繰越金	3億3,561万円	3億3,561万円	100%
諸収入	6億3,701万円	5億4,271万円	85.2%
町債	11億2,558万円	5億1,978万円	46.2%
その他	8億99万円	7億8,829万円	98.4%
合計	127億8,512万円	111億7,698万円	87.4%

※分担金・負担金のうち175万円、国・県支出金のうち3億8,954万円、諸収入のうち2,316万円、町債のうち3億5,130万円は平成29年度へ繰り越します。

町有財産	土地・山林	3,317,134.35㎡
	建物	131,815.92㎡
	基金（一般会計）	36億6,116万円
	基金（特別会計）	8,855万円
地方債現在高	有価証券など	1億2,608万円
	一般会計	118億9,961万円
	特別会計	19億9,843万円
	水道事業会計	19億2,579万円

明治大学・跡見学園女子大学との連携強化 若い感性で町の魅力を発信

■明治大学

外国人留学生を対象にしたモニターツアー実施

明治大学と、ベトナム人留学生を対象にした立山町の文化に触れる観光ツアー実施で協力する協定を結び、5月22日に同大学で調印式を行いました。

昨年11月に行われた「インターカレッジ・コンペティション2016」で最優秀賞に選ばれた提案内容で、6月中旬に2泊3日のツアーを実施予定。

また、学生と協力して東南アジア諸国に向けた立山町をPRする動画の制作も行い、外国人旅行者の誘客を図ります。

調印式で同大情報コミュニケーション学部の大黒学部長は「形式的な協定ではなく、人的交流が伴うことが必要」と話しました。

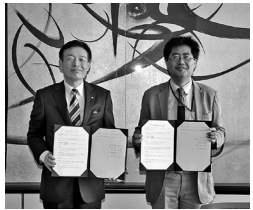

↑協定書を持つ大黒学部長（右）と舟橋町長（左）

■跡見学園女子大学

休校校舎を活用 部活動などの合宿施設に

跡見学園女子大学と、休校中の新瀬戸小学校の活用で協力する協定を結び、5月22日に同大学で調印式を行いました。

「インターカレッジ・コンペティション2016」で優秀賞に選ばれた提案内容で、新瀬戸小学校を大学の部活動やサークルで使用する合宿施設に活用。

町の郷土料理を提供するため、ランチルームの改修も行います。今年の8月と9月には、明治大学と早稲田大学の競争部による合宿が予定されています。

調印式で同大の山田学長は「今回の協定を通じて、友好関係を深めていきたい」と話しました。



↑協定書を持つ山田学長（左）と舟橋町長（右）

高畑 稔さん 瑞宝単光章受章

町消防団副団長や東谷分団長として、46年間の長きにわたり、防火対策、水害防止、行方不明者の捜索などさまざまな活動に尽力し、地域防災に貢献した消防功労が評価されたものです。

高畑さんは、「常に危機感を持って平時から備えてきました。全国の幹部が集まる研修で危機管理や救急医療について学んだことが思い出です。消防団員としての活動を理解し、支えてくれた家族や仲間感謝しています」と話されました。



町政懇談会を開催します

町では、住民の皆さまの声を広く聴き、町政運営に役立てるため、6月、7月に町内10地区で町政懇談会を開催します。

いずれの地区も夜間（19時～20時半）に、公立公民館などで行います。日程の詳細は別途、各地区の回覧文書でお知らせします。

ぜひ参加いただき、これからのまちづくりに関するご意見や身近な問題などをお聞かせください。

民生委員が街頭啓発活動で呼びかけ

「民生委員・児童委員の日」である5月12日、町内の駅やスーパーなど計7か所で民生委員・児童委員制度の啓発活動が行われました。

今年は民生委員制度創設100周年、児童委員制度創設70周年に当たり、その記念事業として企画されました。五百石駅では酒井孝会長や舟橋町長ら8人が、制度を紹介したリーフレットとポケットティッシュを配布。民生委員・児童委員の存在や活動について、地域住民に周知を図りました。

酒井会長は「この活動が、民生委員の存在を知ってもらうきっかけになってほしい」と話しました。



↑通学や通勤で駅を利用する方々に啓発活動を行いました

選挙管理事務表彰に奥村さん、野中さん

5月9日、町選挙管理委員会委員の奥村和男さん（金剛寺）と野中靖子さん（沢端）が、富山県市町村選挙管理委員会連合会の選挙管理事務表彰を受賞されました。お二人は、平成23年に町選挙管理委員会の委員に就任。献身的にその職務を遂行し、選挙管理または選挙の啓発に対する功労が認められ、このたびの受賞となりました。



↑受賞された奥村さん（左）と野中さん（右）

全国広報コンクールで入選3席

自治体の優れた広報活動を表彰する「全国広報コンクール」（日本広報協会主催）で、「広報たてやま平成28年6月号」の4・5頁に掲載された越中瀬戸焼の窯だきに関する特集が、広報写真部門（組み写真）で入選3席に選ばれました。
写真部門での入選は、県内で4年ぶりです。



立山町三世代同居住宅設備環境保全化支援事業補助金

環境保全に配慮した住宅設備(三世代同居住宅に限る)に対し、その費用の一部を助成します。
対象

町内の自ら居住する三世代同居住宅に、平成29年4月1日から平成30年3月31日までの間に、既設の旧来型設備から高効率設備に交換設置した方（ペレットストーブは新規設置可）

事業の対象となる工事施工事業者

町内に本店、支店、営業所棟の事務所を有する法人および町内に住所を有する個人事業者

申請期間 平成30年2月28日(水)【※予算がなくなり次第受付終了】

補助対象設備、対象工事および補助率 右記の表参照

※その他要件や申請方法など、詳しくはお問い合わせください。

商工観光課観光交流係 ☎ 462-9970

補助対象設備	対象工事	補助率	上限額
ペレットストーブ	新規設置・高効率設備への交換	20%	6万円／台
CO2 冷媒ヒートポンプ給湯器 （エコキュート）	高効率設備への交換		10万円／台
潜熱回収型ガス給湯器 （エコジョーズ）			5万円／台
潜熱回収型石油給湯器 （エコフィール）			3万円／台
家庭用ガスエンジン給湯器 （エコウィル）			5万円／台
家庭用燃料電池 （エネファーム）			5万円／台
ハイブリッド給湯器			8万円／台

称名道路・遊歩道の通行について

称名平駐車場から飛龍橋までの遊歩道区間（富山県管理）については、山側斜面の残雪はなくなったものの、斜面からの落石が発生しています。

今後も落石の危険性があるため、引き続き通行止めを継続します。この区間は、県が斜面上で落石対策工事を実施することとしており、工事が完成し安全が確認できた段階で、通行を再開する予定です。

通行開始見込みとしては、**8月中旬頃**を予定しています。

称名平駐車場付近からは、雪解け時期にしか見るののできない「ハンノキ滝」がご覧いただけます。（「称名滝」は上部の一部のみご覧いただけます。）

富山県富山土木センター立山土木事務所

☎ 463-1101

商工観光課観光交流係 ☎ 462-9971

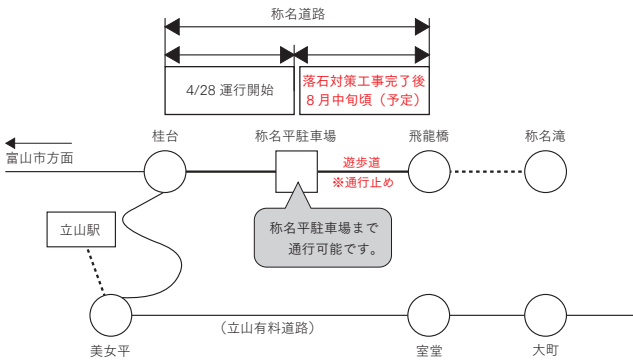

◀ 4/28に行われた安全祈願祭（称名平駐車場付近）

雄山高校後援会が設立

5月15日、「雄山高校後援会」の設立総会が、みらいぶで開催されました。雄山高校の教育環境や部活動を支援することにより、魅力的な校風の創造や、地域の活力維持を図ります。

舟橋町長が「皆さんの知恵を借り、行動に移せるような組織にしたい」とあいさつ。その後、会長に就いた亀山彰県議会議員が「雄山高校の魅力を高め、子どもたちが行きたいと思える学校にしたい」とこれからの活動を誓いました。



↑あいさつする亀山会長

新川郵便局が開局100周年

4月26日、新川郵便局（浦田）が開局100周年を迎え、地域への感謝を込めて訪れた方に記念品が贈られました。

同局は1917年4月26日に「寺田郵便局」として開局し、その後「新川郵便局」への改称や移転新築を経て現在の形となりました。士反正局長は「これから先の100年も地域に愛される郵便局でありたい」と話しました。↑記念品を手渡す士反局長



市姫神社祭礼交通規制について

規制期間

6月11日(日)9時～13日(火)17時

地鉄バス、利田・大森おでかけワゴンの乗り場は駅西側になります。地鉄バスは下図のように巡回しますので、周辺道路での駐車はご遠慮ください。ご協力をお願いします。

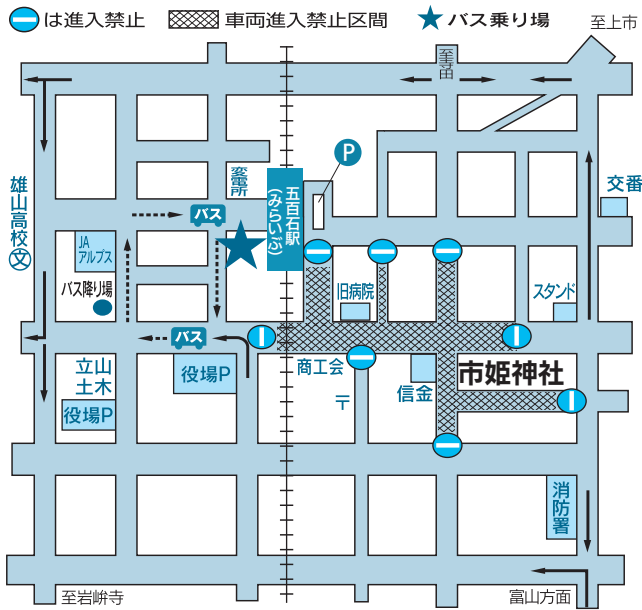

総務課行政係 ☎ 462-9965

住民課環境地域安全係 ☎ 462-9963

6月町議会定例会日程

議会事務局 ☎ 462-9984

期日	開会時刻	会議内容
5日(月)	10時	▶本会議（提案理由の説明） ▶全員協議会
12日(月)	10時	▶本会議 （一般質問・質疑、議案等の委員会付託）
13日(火)	9時	▶総務教育常任委員会
14日(水)	9時	▶産業厚生常任委員会
16日(金)	13時半	▶本会議 （委員長報告、討論、採決）

本会議の傍聴／どなたでも傍聴できます。（児童・幼児は議長の許可が必要です）
委員会の傍聴／前日までに議会事務局まで申請してください。
議会中継／本会議の様子は、ケーブルテレビ（Net3）デジタル121チャンネル（立山町内のみ）で生中継します。また、議会終了の翌週に再放送を予定しています。

認定申請の受付 ～認定申請は毎年7月から受付を行ないます～

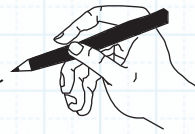

就学支援補助を受けるための第1段階として、「立山町就学支援対象者」の認定手続きが必要になります。奨学金や教育ローンの融資などを受けて対象学校（右頁）へ入学された生徒・学生、または保護者で認定要件を満たす方は、対象学校在学中に認定申請書と必要書類の提出をお願いします。

提出された書類を審査した後、認定の可否についてご案内いたします。

<認定要件>

- ①取扱機関^{*1}から奨学金や教育ローンの融資を受けていること
 - ②対象学校（右頁）の生徒・学生、または保護者のいずれかが立山町内に住所を有していること
 - ③保護者（父母のみ）の収入^{*2}が基準以下であること
 - ④生徒・学生および保護者が町税を滞納していないこと
 - ⑤立山町奨学資金給与規則に定める奨学生（高校のみ）でないこと
- ※1…町内に本店・支店のある金融機関、北陸労働金庫、(株)日本政策金融公庫、(独)日本学生支援機構、富山県その他公的機関
- ※2…高校生の場合 保護者（父母のみ）の合計収入が300万円以下
大学生の場合 保護者（父母のみ）の合計収入が450万円以下
ただし、在学中（未就学児含む）の子どもの数が1人増えるごとに合計収入の上限を50万円増額する。
▶詳細は教育課教育企画係（☎462-9981）までお問い合わせください。

<提出書類>

- ①立山町就学支援対象者認定申請書（様式第1号）
- ②生徒・学生の在学証明書（写し可）
- ③生徒・学生、または保護者の住民票（写し可）
- ④取扱機関（奨学金や教育ローンなど）の契約書および返済計画（写し可）
- ⑤保護者（父母のみ）の所得課税証明書
- ⑥生徒・学生および保護者に滞納がないことを確認できる書類（完納証明書など）

<認定申請の応募期間>

7月3日(月)から随時受け付けます。

対象学校卒業後の就学支援補助金の申請について

立山町就学支援対象の認定者で、卒業後就職し、立山町に住所を有し1年以上経過した方

- (1) 高校を卒業し就職した場合・・・前年度返済額の3割、または40,000円の低額
- (2) 県外の大学・専門学校・高等専門学校（4年生以上）を卒業し就職した場合
・・・前年度返済額の3割、または80,000円の低額

※下記の「立山町米百俵基金」にご寄付いただいた企業に就職した場合は、

- (1) のとき「4割または50,000円」
- (2) のとき「4割または100,000円」となります。

「米百俵基金」へのご寄付をお願いします

町では立山町奨学支援補助金の財源として、個人や町内事業所からのご寄付、ふるさと納税や企業版ふるさと納税（町外に本支店がある企業からの納税）をお願いしています。

詳細は企画政策課企画広報係（☎462-9968）までお問い合わせください。



「立山町就学支援補助制度」の認定手続きが始まります！



※この制度は平成29年4月以降に高校、または県外の大学や専門学校などへ入学された方が対象です。
☎教育課教育企画係 ☎462-9981

立山町就学支援補助制度とは？

～教育資金返済額の^(注)3割を補助します～



内容

高校、または県外の大学や専門学校などへ進学するため、学費や学校生活費用として金融機関などから、奨学金や教育資金（教育ローンなど）の融資などを受けた生徒・学生、または保護者を対象に、年間返済額の3割を補助いたします。

なお、生徒・学生が対象学校を卒業し、就職後は立山町に住み続けることなどが条件です。
※就職先は立山町外でもかまいません。

対象学校

- 高校（特別支援学校の高等部・高等専門学校の1～3年生などを含む）
- 県外の大学（短大を含む、大学院は除く）
- 県外の専門学校（修業年限2年以上）
- 県外の高等専門学校（4年生以上）

（注）限度額があります
▶大学生の場合
8万円（年間限度額）×10年（最長）
合計80万円を補助します。
※ケースにより異なります。

補助金交付までの流れ

補助金交付は、認定を受けた方が学校を卒業して就職後、1年が経過してから始まります。

※対象学校在学中に、必ず認定を受けてください。

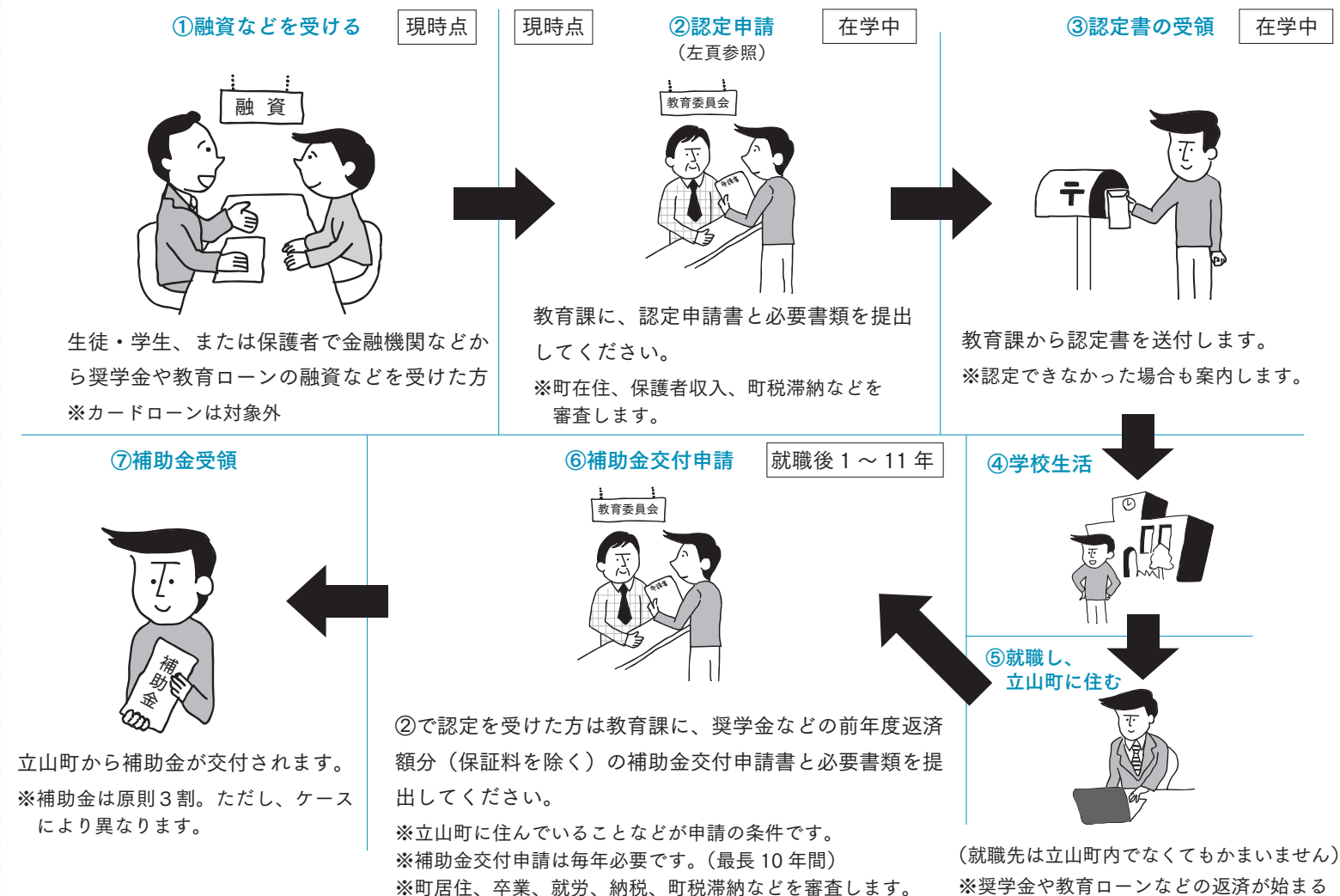

4/23 立山自然ふれあい館で春祭り 自然活かした多彩な企画でにぎわう

立山自然ふれあい館で春祭りが行われ、多くの家族連れなどが多彩な企画を楽しみました。

毎年人気のカブト虫幼虫堀り体験では、約 150 人の子どもが参加。土の中にいる約 500 匹の幼虫を探し出し、見つけた子どもは「大きい！」と声をあげて驚いていました。

このほか、高原保育園児らによるマーチングバンドの演奏やビンゴゲーム、木楽庵の中村さん（関連 16 頁）によるチェンソーアートの実演なども行われ、会場は賑やかな雰囲気に包まれていました。



↑子どもたちは夢中になってカブト虫の幼虫を探していました

5/13 立山芦峠ふるさと交流館で「Ashikuraji トークのタベ」 世界に誇る地域の文化 理解深める

立山芦峠ふるさと交流館で、今年が 3 年に 1 度の「布橋灌頂会^{かんじょうえ}」の開催年に当たることを記念した「Ashikuraji トークのタベ」が開催され、集まった約 40 人の参加者が、芦峠寺が持つ文化について理解を深めました。

前半では、一昨年パリで布橋灌頂会を再現したときの様子を実際の映像や現地での体験談を中心に、後半は、芦峠寺で独特な文化が発展した理由や、立山曼荼羅に象徴される立山信仰の魅力などについて、研究者ら 5 人が持論を展開。参加した方たちは、世界に誇る芦峠寺の文化の魅力を、改めて感じていました。



↑研究者の発言に耳を傾ける参加者

おでかけ情報

ホーム・ステップ・ワークショップ受講生募集 「押し花とソイキャンドルでボタニカルキャンドル作り」

自然の草花や葉を乾燥させた押し花を、話題のソイキャンドル（大豆を主成分としたキャンドル）に装飾してオリジナルキャンドルを作ります。定員は 15 人（先着順）です。

日時 6 月 17 日(土) 10 時～11 時半

場所 町勤労青少年ホーム

講師 陰山 幸枝 氏（押し花インストラクター）

募集期限 6 月 11 日(日)

参加費 2,220 円（受講負担金・保険料を含む）

町勤労青少年ホーム ☎ 463-0321

立山町伝統工芸・地域活性化講演会

立山町観光協会では、伝統工芸をテーマとした地域活性化に関する講演会を開催します。入場無料なので、参加を希望される方は事前に電話でお申し込みください。

なお、講演終了後に地元陶芸家や和紙職人を交えたトークセッションを行います。

日時 6 月 18 日(日) 14 時～16 時

場所 越中陶の里「陶農館」

講師 (公社)日本陶磁協会 常任理事 森 孝一 氏

町陶農館 ☎ 462-3929（受付 9 時～16 時 (火)休館日）

立山夏山開き

日時 7 月 1 日(土) 9 時～

場所 立山駅前広場（千寿ヶ原）

内容 ▶立山権現太鼓・越中すえ太鼓の披露 ▶保育園児による歌と踊り ▶バイオリン・フルートなどの演奏

町立山町観光協会 ☎ 462-1001

かなくれ会と Rie ～風薫る花とうつわ展～

「かなくれ会」の陶芸家たちによる、花の器が中心の展示会を開催します。また初日の 1 日(土)には、①華道家 Rie 氏が花を生けこむパフォーマンスを行います。

1 日(土)と 3 日(月)には②リース作りのワークショップも開催しますので、どうぞお立ち寄りください。

日時 7 月 1 日(土)～ 9 日(日) ※ただし(火)を除く

9 時～16 時

①：7 月 1 日(土) 10 時～

②：7 月 1 日(土)・3 日(月) 14 時～16 時

(②は事前予約制。参加費 5,000 円で先着 10 名)

場所 越中陶の里「陶農館」

町陶農館 ☎ 462-3929（受付 9 時～16 時 (火)休館日）

5/16 第 100 回立山区域小学校連合体育大会 青空の下奮闘 目指せ自己ベスト！

第 100 回立山区域小学校連合体育大会が町総合公園で開催され、出場した町内 7 小学校と舟橋小学校の 5・6 年生約 550 人が元気にグラウンドを駆けました。

青空が広がる中、舟橋小学校 6 年の柴垣紗愛さんと轡田乃々佳さんが選手宣誓。第 100 回の節目を記念し、富山大学の福島洋樹准教授と陸上部の学生 6 人が、実演を交えながらハードルやバトンパスのポイントを指導し、子どもたちは真剣に耳を傾けていました。

その後行われた各種競技では、自己ベストを目指して熱戦が繰り広げられました。



↑友達の応援を受けながら、ゴールを目指して精一杯走りました

5/10 「農家民泊」が今年もスタート 7 校約 1,100 人受け入れ 初めての農作業 笑顔で体験

修学旅行で県外から訪れた学生を農家や一般家庭で受け入れる「農家民泊」が今年も始まりました。

5 月 10 日には、第 1 陣となる大阪市立横堤^{よこづつみ}中学校の 3 年生 118 人を 25 軒の家庭で受け入れ、生徒たちは田植えなどの農作業を体験しました。

若宮地区の松倉さん宅では 4 人の女子生徒がハウレンソウの収穫作業を体験。生徒たちは真剣に作業に取り組み、「初めての経験だったけど楽しかった」と笑顔を見せていました。今年の農家民泊では、計 7 校約 1,100 人を受け入れる予定としています。



↑農家の方のアドバイスを受けながら真剣に取り組んでいました

種目		優勝者	記録
5 年 男子	100m 走	高堂 寛仁 (立山北部)	15 秒 04
	50m ハードル	堀 恵侍郎 (釜ヶ淵)	9 秒 14
	1000m 走	松本 紳之介 (立山中央)	3 分 29 秒 69
	ボール投げ	中田 陽也 (舟橋)	51m46cm
5 年 女子	100m 走	佐伯 萌子 (立山)	15 秒 43
	50m ハードル	山岡 暖々 (立山北部)	9 秒 52
	1000m 走	岩澤 木綿 (舟橋)	3 分 34 秒 90
	ボール投げ	寺崎 芽生 (利田)	30m00cm
4 × 100m リレー		立山小	1 分 02 秒 60
6 年 男子	100m 走	深山 祐輔 (利田)	14 秒 14
	50m ハードル	清水 快真 (舟橋)	8 秒 56
	1000m 走	荻生 陸也 (立山)	3 分 29 秒 15
	ボール投げ	齊藤 遼 (舟橋)	50m18cm
6 年 女子	走り幅跳び	深山 祐輔 (利田)	4m38cm
	走り高跳び	西田 空人 (立山中央)	1m24cm
	100m 走	石原 さくら (立山中央)	14 秒 85
	50m ハードル	石原 さくら (立山中央)	9 秒 25
6 年 男子	1000m 走	西川 葵 (立山中央)	3 分 38 秒 69
	ボール投げ	三鍋 香乃 (立山北部)	43m38cm
	走り幅跳び	林 亜沙南 (立山北部)	3m75cm
	走り高跳び	梶間 菜月 (立山北部)	1m14cm
4 × 100 m リレー		立山中央 1 組	59 秒 44



↑富大生によるハードルの実演



↑大接戦の女子走り高跳び

5/12 町内 3 小学校でシイタケの菌打ち体験 来年の実りに期待「おおきくそでて」

「立山花とみどりの少年団」に参加する日中上野小学校、立山小学校、釜ヶ淵小学校でシイタケの菌打ち体験が行われました。

立山山麓森林組合職員の指導の下、児童がコナラの原木に電動ドリルで穴を空け、シイタケの菌がしみ込んだ駒菌を打ち込みました。釜ヶ淵小学校では 5 年生 13 人が参加。浦田春奈さんは「ドリルで穴を空けるのが楽しかった。シイタケは苦手だけど、採れたら食べてみたいです」と話しました。打ち込んだシイタケは各小学校で育てられ、来年の春から秋頃に収穫される予定です。



↑児童たちは真剣な表情で駒菌を打ち込んでいました

健診・検診
のご案内

6月1日から7月10日までの日程です。
これは、個人通知書に代わるものです。
☎保健センター ☎ 463-0618



成人保健

・がん検診の通知は74歳以下の方にしていますが、通知のない方でも受診できます。ご希望の方は申し込みにください。
・検診結果の一部は町にも返送されます。これは健康管理業務のためであり、他の目的で使用することはありません。

実施日		受付時間	場所	備考
6月14日(水)				
骨粗しょう症検診	6月25日(日)	9:00～10:30	保健センター	【対象者】70歳以下の女性 【自己負担金】500円（節目該当者は無料）
	7月8日(土)			
定期歯科検診	6月14日(水) (女性のみ対象)	8:30～9:30	保健センター	【対象者】今年度、40歳・50歳・60歳・70歳に達する方 【自己負担金】無料
		9:30～10:45	大森公民館	
	6月13日(火)	11:00～11:30	三ツ塚新公民館	
		13:30～15:00	大日町公民館	
		15:15～15:45	半屋公民館	
	6月14日(水) (女性のみ対象)	8:30～10:30	みらいぶ前	
	6月14日(水)	13:30～14:30	高野公民館	
	胸部レントゲン検診 (結核・肺がん)	9:30～10:00	高原公民館	
		10:15～10:45	上女川新公民館	
		11:00～11:30	金剛新公民館	
		13:30～14:00	下米沢公民館	
		14:15～14:45	町民体育館	
	6月25日(日)	8:30～10:30	みらいぶ前	
	7月8日(土)	8:30～10:30	みらいぶ前	
胃・大腸・子宮・ 乳房がん検診	6月6日(火)		釜ヶ淵公民館	8:30～9:30
	6月14日(水) (女性のみ対象)		保健センター	
	6月20日(火)		大森公民館	
	6月25日(日)		保健センター	
	6月29日(木)		高野公民館	
大腸がん検診	7月8日(土)		保健センター	8:30～9:30
	6月9日(金)	8:30～9:30	保健センター	

母子保健

場所：保健センター（みらいぶ3階）
持ち物：母子健康手帳、フッ素塗布希望者は歯ブラシ・タオル

実施日		受付時間	対象者
パパママ教室	6月3日(土)	9:00～9:15	平成29年7～9月に 第一子出産予定の夫婦（要予約）
すくすく健診	6月7日(水)	13:00～13:30	平成28年9・10月生まれ ※母乳相談の方は要予約
1歳6か月児健診	6月8日(木)	13:00～13:30	平成27年12月生まれ
3歳児健診	6月15日(木)	13:00～13:30	平成26年2月生まれ
むし歯予防教室	6月21日(水)	平成27年6月生まれ 13:00～13:20	平成27年6月生まれ フッ素塗布3・4回目の方
		3・4回目の方 13:30～14:00	
4か月児健診	6月27日(火)	13:00～13:30	平成29年2月生まれ

保健だより

☎保健センター
☎ 463-0618

健康ウォーク 365 歩のまち
みんなで歩こう会

ウォーキングで心も体もリフレッシュ！「いつもと違う道を歩きたいな」「ウォーキング仲間を作りたいな」と思っている方はぜひご参加ください。

内容 ウォーキングの実践（みらいぶ周辺2km程度）

日時 6月30日(金) 10時～（受付：9時半～）

集合場所 元気交流ステーション2階大会議室

持ち物 飲み物、タオルなど

※荒天時は会場で室内運動を行います。

「おいしい」と「元気」を支える 丈夫な歯

歯を大切にしていますか？6月4日～10日は「歯と口の健康週間」です。この機会に歯と口の健康について考えてみましょう。

6月の「広報みました文字」

らいじい健康づくりポイント（15頁参照）
もらえる6月の広報みました文字は、「歯」です。



6月の子育て支援情報

☎健康福祉課児童福祉係
☎ 462-9955

町内各施設で、未就園児とその保護者を対象に施設を開放しています。また、イベント時には子育ての悩み相談などの支援も行っています。

※青色の日付は要予約

子育て支援センター	施設開放日	イベント情報
のびのびひろば (みどりの森保育園)	平日 8時～11時 13時～15時	1日(木)、15日(木)、 22日(木)
どんぐりひろば (あおぞら保育園)	平日 10時～15時	1日(木)、14日(水)、 21日(水)、28日(水)
はるかぜひろば (かがやき保育園)	平日 10時～15時	1日(木)、8日(木)、 15日(木)、22日(木) 29日(木)
ニコニコサークル (高原保育園)	平日 8時～11時 13時～15時	6日(火)、10日(土)、 13日(火)、20日(火)
まちなか 子育て支援室 (みらいぶ内)	火・水・金曜日 10時～12時 13時～16時	23日(金) みらいぶ☆きっず 「ベビーマッサージ」 ・予約受付期間6/1～6/15 (電話可) 先着20組
にじいろ	年中無休 (年末年始を除く) 10時～17時	毎週 火・水・金曜日

子育て広場	イベント情報
岩崎保育所	にこにこ広場：15日(木)
釜ヶ淵保育所	たんぼぼ広場：7日(水)
下段保育所	にこにこ広場：7日(水)
新川保育所	よっといで広場：8日(木)
むつみこども園	にこにこキッズルーム：16日(金)・30日(金)

●みらいぶ…立山町元気交流ステーション(地鉄五百石駅) ●にじいろ…立山子育て支援センター（蔵本新・旧西部児童館）

定期歯科検診（無料）のお知らせ

対象者

平成30年3月末日までに40・50・60・70歳になる方

【医療機関検診】

実施期間 6月1日(木)～平成30年2月28日(水)

実施医療機関 町内歯科医院（要予約）

※受診の際は、「定期歯科検診受診券」と健康保険証を持参してください。

肝炎ウイルス検診のお知らせ

対象者 40歳以上

（過去に肝炎ウイルス検診を受けたことがない方のみ）

※町国保加入の方は、特定健診と同時に受診ください。

実施期間 6月1日(木)～平成30年2月28日(水)

受診料 無料

※事前に医療機関へご予約の上、受診ください

※今年度40歳になる方には受診券を送付します

ジカ熱・デング熱の感染源

ヒトスジマイカにご注意！

ジカ熱やデング熱は、蚊に刺されることで感染します。
蚊がいそうなやぶなどに行く時は肌を露出せず、虫除け剤の使用や長袖・長ズボンを着用するなどし、蚊に刺されないように注意しましょう。

ひとこと介護予防

☎町地域包括支援センター
☎ 462-9088

「立山町認知症高齢者等

徘徊ネットワークって？」

徘徊の恐れのある認知症高齢者などが行方不明になった際に早期発見できるよう、関係機関や住民を含めた支援体制を作り、高齢者等の安全と家族への支援を図ることを目的としています。

ネットワークでは・・・

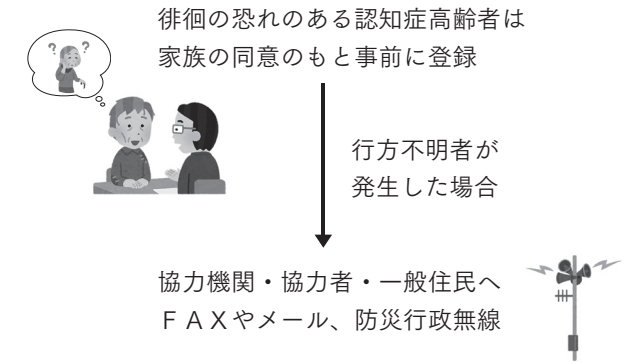

防災行政無線を聞いたら・・・

- ①周辺を確認するなど、できる範囲で協力をお願いします。
- ②行方不明者を発見した場合は、
上市警察署（☎472-0110）にご連絡ください。
- ③聞き逃した場合は、防災行政無線音声システム
（☎462-0097・462-0098）で確認できます。

募集



若者の
期日前投票立会人を募集

若い世代が政治や選挙に関心をもち、選挙を身近なものに感じてもらえるよう、期日前投票立会人の方を募集します。
立会人の方は、期日前投票期間中、投票に立ち会い、選挙が公正に行われているかをチェックします。

応募資格 町内在住で選挙権を有する満18歳から29歳までの方
立会時間 8時半～20時
報酬 9500円/日

応募方法

申請書に必要事項を記入の上、町選挙管理委員会事務局に提出してください。申請書は、町HPまたは事務局窓口に設置しています。

登録から選任まで

応募者を平成30年3月31日まで登録し、選挙が行われることに従事の可否や希望日などを確認します。ただし、都合により希望に添えない場合もあります。

町立山町選挙管理委員会
☎462・9965

町立公民館主事補を募集

勤務場所 町立公民館
勤務時間 週18時間程度
募集人数 1名

条件 パソコン操作ができること(Word,Excelなど)

申込方法 6月16日(金)までに履歴書を提出してください。

町教育課生涯学習係
☎462・9982

町営住宅入居者を募集

募集期間 6月1日(木)～9日(金)

【町営住宅】

▽釜ヶ淵町営住宅 (1LDK・3LDK) 4室

【特定公共賃貸住宅】

▽釜ヶ淵住宅5号棟 (3LDK) 3室

※特定公共賃貸住宅は、高校生以下の子を養育する世帯を対象に、家賃を20%値引きします。
※応募多数の場合は抽選です。
※入居要件や家賃等については建設課窓口、町ホームページでご確認ください。

町建設課建築住宅係
☎462・9975

立山町社会福祉協議会
臨時職員を募集

勤務場所

立山町社会福祉協議会
募集人数 1名

条件 パソコン操作ができること(Word,Excelなど)

町立山町社会福祉協議会
☎463・3356

健康づくりボランティア
養成講座受講生を募集

健康づくりに関する講座を開催し、食生活改善推進員やヘルスボランティア、がん対策推進員を養成します。

開講式 6月29日(木) 13時半～
場所 保健センター

定員

約20人
応募期限 6月26日(月)

町保健センター

第61回富山県青年議会
青年議員を募集

対象者

18歳から40歳までの町内在住者

実施日程

▽7月13日(木)／開会、組織議会
▽8月26日(土)／学習会
▽11月6日(月)／本会議、閉会

申込期限 6月23日(金)必着

問い合わせ・申し込み先

中新川広域行政事務組合総務課
(舟橋村国重242)
☎464・1335

立山子育て支援センター
臨時職員を募集

勤務場所 立山子育て支援センターにじいろ

勤務時間 週35時間
募集人員 1名程度

資格

保育士

申込方法 6月22日(木)までに履歴書を提出してください。

町立山子育て支援センター
☎463・0622

お知らせ

グリーンパーク吉峰
誕生月は入浴料無料

グリーンパーク吉峰ゆーランドでは誕生月に1回限り、入浴料が無料になるサービスを行います。利用当日は運転免許証等の証明書を持参してください。

対象者 立山町在住の方(小人利用可)

対象期間 平成29年6月～平成30年5月

町よしみねハイッ
☎483・2828

後期高齢者医療
人間ドック費用を助成

後期高齢者医療の被保険者を対象に人間ドック費用の一部を助成します。ただし、人間ドックと健康診査の重複での助成を受けることはできません。

対象者

検査予定日において、富山県後期高齢者医療の被保険者で、保険料の滞納がない方

助成額 1万5000円を上限として、検査費用の2分の1

受給方法

①検査機関に受診日時を予約
②検査の14日前までに

役場住民課で申請

▽持ち物…被保険者証、印鑑、健康診査受診券

③郵送される「承認証」を受け取り、人間ドックを受診

▽持ち物…被保険者証、承認証

④検査機関で自己負担分の検査料を支払い

主な指定検査機関

(●の機関は脳ドック受診可)

○藤木病院 ●富山市民病院

●富山市医師会健康管理センター

○富山県健康増進センター

○高重記念クリニック

●かみいち総合病院

●済生会富山病院

○厚生連滑川病院

※助成はこのほか、県内29の指

定検査機関での受診に限ります

町富山県後期高齢者医療広域連合

☎465・7501

町住民課福祉給付係

☎462・9940

青少年育成関係事業にかかる助成金を交付

青少年育成に關係するイベント(スポーツ大会やクリスマス

イベントなど)を開催する団体に、助成金を交付しています。

対象者 地域に根ざした青少年健全育成運動に取り組んでいる団体

助成額 1団体につき1万円

町青少年育成立山町民会議

事務局…教育課生涯学習係

☎462・9982

児童手当の現況届は6月中に提出を

児童手当を受給している方は、毎年6月に「現況届」を提出する必要があります。対象者には、6月7日に案内を郵送します。現況届の提出がないと、6月分以降の手当を受けられないのでご注意ください。

提出期限 6月30日(金)

提出先 住民課福祉給付係

(役場1階⑧番窓口)

おれんじカフェ（認知症カフェ）

☎立山町地域包括支援センター ☎462-9088

おれんじカフェは、認知症の方やその家族に限らず、地域の誰もが気軽に参加できる集いの場です。

グループホーム名	日時
立山あいの風	6/14(水) 14～15時
福来老	6/21(水) 14～15時
赤いふうせんクレヨン	6/28(水) 14～15時
福来老・米沢	6/25(日)、29(木)、7/4(火) 14～15時

提出書類 児童手当現況届、健康保険証の写し(受給者と児童のもの)など

休日・延長窓口を行います

▽児童手当休日窓口

期日 6月25日(日)

時間 8時半～17時15分

▽児童手当延長窓口

期日 6月26日(月)～30日(金)

時間 18時半まで

児童手当の支給について

6月は、2月から5月分までの手当の支給月です。6月9日(金)に指定口座へ振り込みますのでご確認ください。

町住民課福祉給付係

☎462・9940

国民年金だより

国民年金の届け出を忘れずに！

国民年金は、国内に住所がある20歳以上60歳未満の全ての方に加入が義務付けられています。

国民年金の加入種別は、次の3種類で、加入時や種別が変わったときに届け出が必要です。届け出を忘れると、将来受け取る老齢基礎年金が減額されたり、受けられない場合もあります。また、不慮の事故や病気の際に、障害基礎年金や遺族基礎年金が受けられない場合もあります。忘れずに届け出をしてください。

- 第1号被保険者 ⇒役場で手続き
自営業者、農林漁業者、学生、無職の人など
- 第2号被保険者 ⇒勤務先が加入手続き
厚生年金や共済組合に加入している会社員、公務員など
- 第3号被保険者 ⇒扶養者の勤務先を通じて手続き
第2号被保険者に扶養されている配偶者

☎魚津年金事務所 ☎0765-24-5153
(音声ガイダンス後、2番の後に2番を押してください)
☎住民課住民係 ☎462-9962

【こんなときに届け出が必要です】(手続き先:役場住民課)

《20歳になったとき》

厚生年金などに加入していない方が20歳になったとき

《会社を退職したとき》

厚生年金などに加入している方が、60歳になる前に退職したとき

《第3号被保険者の収入が増えたとき》

収入が増え、被扶養配偶者でなくなったとき

※手続きには年金手帳、印鑑などが必要です。詳しくは上記までお問い合わせください。

【国民年金保険料】

平成29年度の国民年金保険料は、月額16,490円です。保険料を納めることが困難な場合、保険料の納付が免除・猶予される免除制度や学生納付特例制度があります。

水道週間「あたりまえ
そんなみずこそたからもの」

6月1日～7日は「水道週間」です。大切な資源である水を、無駄なく有効に使いましょう。

水道課水道管理係
☎462・9959

**ラジオ体操で
健康寿命を延ばそう**

日時 6月25日(日) ①9時半～12時半 ②13時半～15時半

場所 立山中央小学校体育館

内容 ①ラジオ体操指導者講習会 ②ラジオ体操実践地区発表会および一般講習会

健康福祉課介護予防係
☎462・9958

月曜日は税務課と住民課窓口を18時半まで延長しています。

■6月の延長窓口実施日
5日、12日、19日、26日

▽**税務課**／町税などの収納、町税に関する税証明の交付

▽**住民課**／戸籍謄抄本・住民票・印鑑登録証明書[※]の交付、印鑑登録、医療費に関すること

相談受付の電話番号
0120・007・110

富山地方方法務局人権擁護課
☎441・0550

**独居・寝たきり高齢者等
寝具乾燥消毒サービス**

町では、寝具の衛生管理を行うことが困難な方の健康維持のため、寝具乾燥消毒サービスを実施しています。

対象者
在宅で生活し、かつ次の要件のいずれかに当てはまる方

①ひとり暮らしの65歳以上の高齢者

②要介護4または5の認定を受けている65歳以上の高齢者

③下肢・体幹での身体障害者手帳1級を有する方

サービス内容
①寝具乾燥2回（6月・11月実施予定）
②③寝具乾燥（7月実施予定）、寝具丸洗い（11月実施予定）
※実施日は地区ごとに決定

申請期限 6月12日(月)

健康福祉課社会福祉係
☎462・9954

「子どもの人権110番」強化週間

子どもの人権に関する無料の電話相談を開催します。

開催期間 6月26日(月)～7月2日(日) 8時半～19時（ただし土日は10時～17時）

常願寺ハイツ夏の特別教室

☒常願寺ハイツスポーツ公園 ☎462-1164

	教室名	コース	期日	時間	対象	定員	費用
①	親子ふれあい プール教室	－	7/5、7/7、8/18、8/23、9/6、 9/8、9/15、9/20、9/27、9/29	10：15～12：15	6か月～3歳の児童と その保護者	各日 20組	1組 1,080円
②	ジュニア ランニング教室	A	7/5～10/11（全12回）	15：50～16：50	小学1～3年生	各	12,960円
		B	7/5～9/20（全9回）	17：00～18：00	小学4～6年生	8人	9,720円
③	夏休み前&夏休み 短期水泳教室	I期	7/15～7/17（3日間）	8：50～10：00	3歳児～小学6年生	各	4,320円
		Ⅱ期A	7/28～7/30（3日間）	8：50～10：00		50人	
		Ⅱ期B	7/26～7/30（5日間）	10：15～11：25	年中児～小学6年生	各	6,480円
		Ⅱ期C		13：15～14：25			
		Ⅱ期D		14：40～15：50			
④	女性限定 短期水泳教室	－	7/3～9/25（全9回）	13：30～14：45	18歳以上 女性水泳初心者	各 10人	12,960円
⑤	中高年からの らくらく短期水泳教室	水曜	7/5～9/20（全9回）	13：30～14：45	中高年水泳初心者		
		木曜	7/6～9/21（全9回）	13：30～14：45			
⑥	成人短期水泳教室	－	7/3～9/25（全9回）	19：15～20：30	18歳以上水泳初心者		
⑦	スイミング スクール体験	－	7～10月の各スイミングスクール開催日時 ※ジュニアは10月のみ体験可能		各スクールに準拠	各日	1,080円
⑧	テニス スクール体験	A 月曜日「はじめてから初級コース」	10：00～11：20		18歳以上	2名 程度	
		B 金曜日「中級から上級コース」					

※「③夏休み前&夏休み短期水泳教室」以外は別途、施設利用料（①②④⑤⑥⑦大人380円、小人110円）が毎回必要です。
※③I期6/19、II期6/21、他6/22 各13時半から電話受付開始

町の人口（5月1日現在）

人口 26,458人（－171）

男性 12,678人（－56）

女性 13,780人（－115）

（出生8人・転入63人）
（死亡25人・転出85人）

世帯数 9,372世帯（＋75）

1～4月の町内犯罪発生状況

件数 33件（＋8）
※（）内は前年同月比

編集後記

16頁で紹介した中村さんはチェンソーだけでなく、絵もプロ級の腕前。木の板に電熱ペンで描いたという絵を見せてもらって、その細かさにびっくりしました！
電熱ペンもそんなに高価なものではないため、始めるハードルは低いそう。今度時間を見つけて挑戦してみたいと思います！
—佐伯 将乗

らいじい健康づくりポイント2017

☒保健センター ☎463-0618

ポイント集めて健康と景品をGet！

健康診断の受診や町主催の健康教室などに参加して5ポイント以上貯めると、温泉入浴券や立山ブランド商品などと交換できます。

①ポイントカードを受けとる → ②ポイントを貯める



③カードを商品などと交換



- ・特定健診等
- ・がん検診
- ・健康教室への参加
- ・町内施設の利用 など
(5つ以上)

対象者 40歳以上で立山町に住所がある方

ポイント付与期間 平成29年4月1日～12月末

商品交換期間 平成30年1月末まで

※町の国民健康保険（40～74歳）に加入されている方は、5月末ごろに「特定健康診査受診券」に案内チラシを同封しています。
詳細は、保健センターまでお問い合わせください。

6月の各種相談日

	相談日	時間	相談会場
年金相談	1日(木)	10時～12時	町民会館 (☒魚津年金事務所) ☎0765-24-5153
	【7月は6日(木)】	13時～15時 ※受付は14時半まで	
消費生活相談	毎週(月)・(水)・(金)	9時～16時	消費生活相談所 (役場1階住民課横) ☎462-9915
在宅介護相談	毎週(月)～(金)	10時～16時	
心配ごと相談	毎週(木)	13時半～15時半	立山町社会福祉協議会 (元気交流ステーション3階) ☎463-5856
	1日(木)、15日(木)	18時～20時	
	3日(土)、17日(土)	10時～12時	
	8日(木)、22日(木)	13時半～15時半	
でっかい出逢い応援相談 (要予約)	13日(火)、27日(火)	18時～20時	
法律相談 (要予約)	1日(木)	13時半～15時半	
行政相談	8日(木)	13時半～15時半	
生活・就労相談	14日(火)	10時～11時半	
人権相談	21日(火)	13時～16時	

介護保険アレコレ

介護保険負担限度額認定の更新について

☒中新川広域行政事務組合介護保険課
☎464-1316

介護保険施設（介護老人福祉施設、介護老人保健施設、介護療養型医療施設）やショートステイを利用する方の食費・部屋代については本人負担が原則ですが、低所得者の方については食費・部屋代の負担軽減を行っています。
現在お持ちの「介護保険負担限度額認定証」の有効期限は平成29年7月31日までです。継続して軽減を受けるには申請が必要です（新規の方を含む）。申請後、判定をし、対象者に認定証を郵送します。

＜利用者負担段階が、下記の「第1段階」～「第3段階」に該当する方が軽減の対象者＞

利用者負担段階	対象者
第1段階	・住民税非課税世帯で老齢福祉年金を受給されている方 ・生活保護を受給されている方
第2段階	・住民税非課税世帯で、合計所得金額と課税年金収入額と非課税年金収入額の合計が年額80万円以下の方
第3段階	・住民税非課税世帯で、利用者負担第2段階以外の方

（注）世帯分離していても、配偶者が住民税課税者である場合は対象外

預貯金などの資産が単身で1,000万円（夫婦で2,000万円）を超える場合は対象外

■6月の保険料（65歳以上の方）

▶特別徴収 第2期 （6月の公的年金支払時に天引き）

▶普通徴収はありません（今年度の納付開始は7月からです。前年度分の納め忘れがないかご確認ください）



木楽庵 (吉峰野開 12 グリンパーク吉峰 木楽庵木工センター)



「習うと人に似てしまうのが嫌なんです」と語る中村さんの、個性溢れる作品の数々。木楽庵のInstagramでも見ることができます。

【URL】 https://www.instagram.com/kirakuan_studio/

LIFE vol.13

中村 彰一朗さん(浅生)

相手のことを思いながら

本当に喜んでもらえる物を

4月23日、立山自然ふれあい館で行われた春祭り(関連9頁)会場にできた大きな人だかり。集まった人達が見ていたのは、10台以上のチェンソーを巧みに使い分け、木から動物や人物を切り出す「チェンソーアート」の実演です。目の前で繰り広げられる妙技に、釘づけになる子どもたち。その視線の先で、無機質な木に命を吹き込んでいたのは、普段は吉峰にある木楽庵で、個人や団体からの受注製作などを行う、中村彰一朗さんです。作品もちろんですが、注目すべきはその作業工程。まず完成品の形に近い輪郭に切り出す「ブロッカット」という手法を用いず、最初から一気に作品を切り出していきます。その独特な工程は全て独学。指導を受けた経験はありません。中村さんがこの道を歩み始めたのは、誕生日を迎える妻に何気なく熊を掘ってプレゼントしようと思ったことがきっかけでした。購入したチェンソーを使い掘ってみるものの上手くいかず、それが悔しくて、毎日練習するように。練習すればするほど上手くなるチェンソーアートの魅力に惹かれ、出勤前に練習し、帰ってきてからも練習する日々。大会にも出場するようになり、全国大会では見事優勝を飾ります。初めてチェンソーを握ってから、僅か10カ月程のことでした。そして今から約8年前に仕事を辞めて、独立することを決意。「お客さんの顔や話を思い出しながら、本当に喜んでもらえるものを作りたいと思っています。作品の表情が、思い通りに仕上がった時が一番嬉しいですね」と話す中村さんは、今後国内だけでなく、海外にも積極的に販路拡大を図ること。ますます活躍の場が広がっていきそうです。

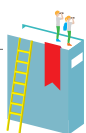

ぶらりライブラリ

図書館 おすすめの一冊

「かんたんイス坐禅のすすめ」(Kosyo)

効率化・合理化が進みスピードが求められる現代ですが、心に安らぎを感じられる時間はありますか？

この本で紹介されている「イス坐禅」は、いつでもどこでも手軽に実践できるリラクゼーション方法です。

坐禅と聞くと、宗教的に感じ敬遠される方や、足が痛くてできないという方もいるでしょう。

この本は、心穏やかな時間を持つことで健康を保つという坐禅の側面に着目し、図解も交えながら易しい言葉で、坐禅の方法や効果が説明されています。

生活を豊かにするため、毎日ほんの10分だけ、イス坐禅を始めてみませんか。



図書館の「おはなし会」

毎週土曜日 11時～

6月1日、3日、10日、17日、24日
一緒に絵本やおはなしを楽しみましょう

新しく入った本

★は児童書

- ◆ シンキング・マシン 【ルーク・ドームル】
- ◆ 子どもが本をひらくとき 【石井桃子】
- ◆ 印鑑・印紙・契約書の基本がわかる本 【齋藤健一郎】
- ◆ 枕と寝具の科学 【久保田博南・五日市哲雄】
- ◆ きちんとおいしく作れる漬物物 【舘野真知子】
- ◆ 風景の中の水を描く 驚きの水彩テクニク 【ジョー・ダウデン】
- ◆ 優しき悪霊 【輪渡颯介】
- ★ 河童のユウタの冒険 上・下 【斎藤惇夫】
- ★ 単位がわかる リットルのえほん 【ほるぷ出版】
- ★ おしろのばん人とガレスピー 【ベンジャミン・エルキン】

立山図書館(元気交流ステーション1階)
☎ 463-0634 開館時間/9時半～19時