

# 広報 立山

TATEYAMA TOWN PUBLIC RELATIONS MAGAZINE

広報たてやま

2018

4

No. 772

●COVER

常願寺川公園

(2017年4月14日撮影)

# 平成 30 年度 立山町の 予算

## 一般会計 歳入

主な自主財源である町税のうち、個人住民税は人口減少などにより、1,000 万円の減収が見込まれます。一方で、企業誘致に伴う固定資産税の増収（4,000 万円増）や企業業績の改善による法人住民税の増収（3,000 万円増）などにより、自主財源である町税は前年度比 5,700 万円増の 31 億 5,600 万円を計上しています。一方、依存財源である地方交付税については、特別交付税の増加が見込まれ、前年度比 500 万円増の 33 億 500 万円を計上しています。

平成 30 年度  
一般会計予算  
108 億 1,100 万円  
を

年収 420 万円  
(1 か月の収入 35 万円)  
の家計で例えると…



平成 30 年度一般会計予算の総額は、前年度に比べ 0.3%減の 108 億 1,100 万円となりました。

また、国保会計をはじめとする特別会計予算総額は 32 億 5,890 万円、水道事業会計予算の総額は 7 億 9,998 万円となり、8 会計の総予算は 148 億 6,988 万円で、前年度に比べ 9.1%減となっています。

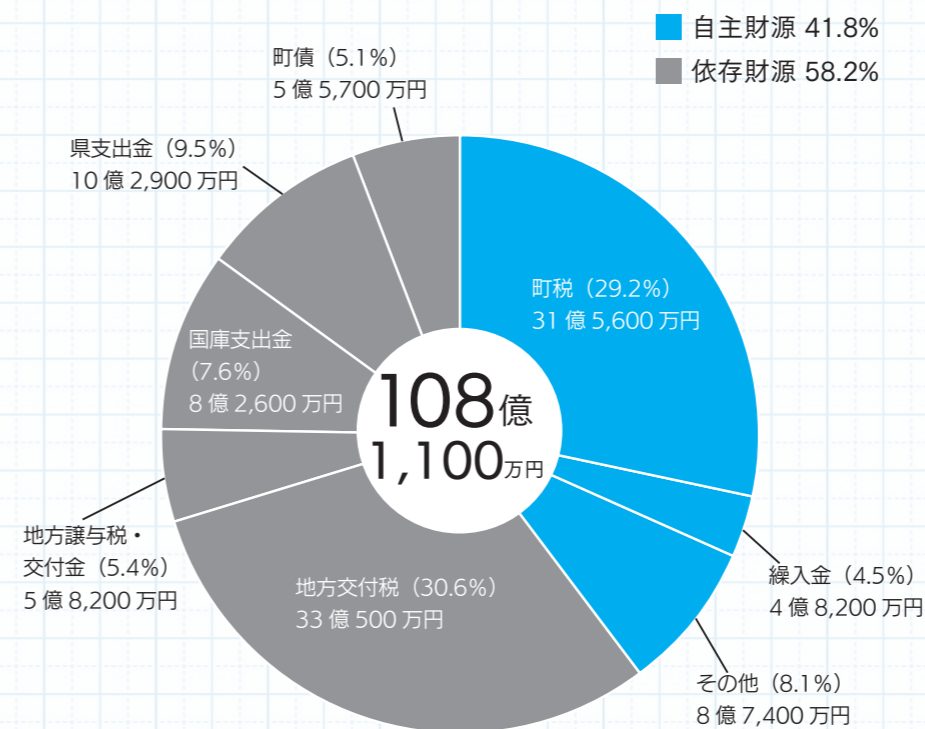

## 収入

実家からの仕送り (国・県からの補助金や交付金)	223 万 200 円
給料 (町税)	122 万 6,400 円
借金 (町債)	21 万 4,200 円
預貯金の取り崩し (繰入金)	18 万 9,000 円
雑入 (その他)	34 万 200 円
<b>収入合計</b>	<b>420 万円</b>

## 「一般会計」と「特別会計」

一般会計とは、福祉、教育、道路整備など収益のない事業を行う会計で、主に町税・地方交付税などで賄われています。特別会計とは、特定の収入がある会計で、収支を明確にするため、一般会計と分けられています。町には現在 6 つの特別会計があります。

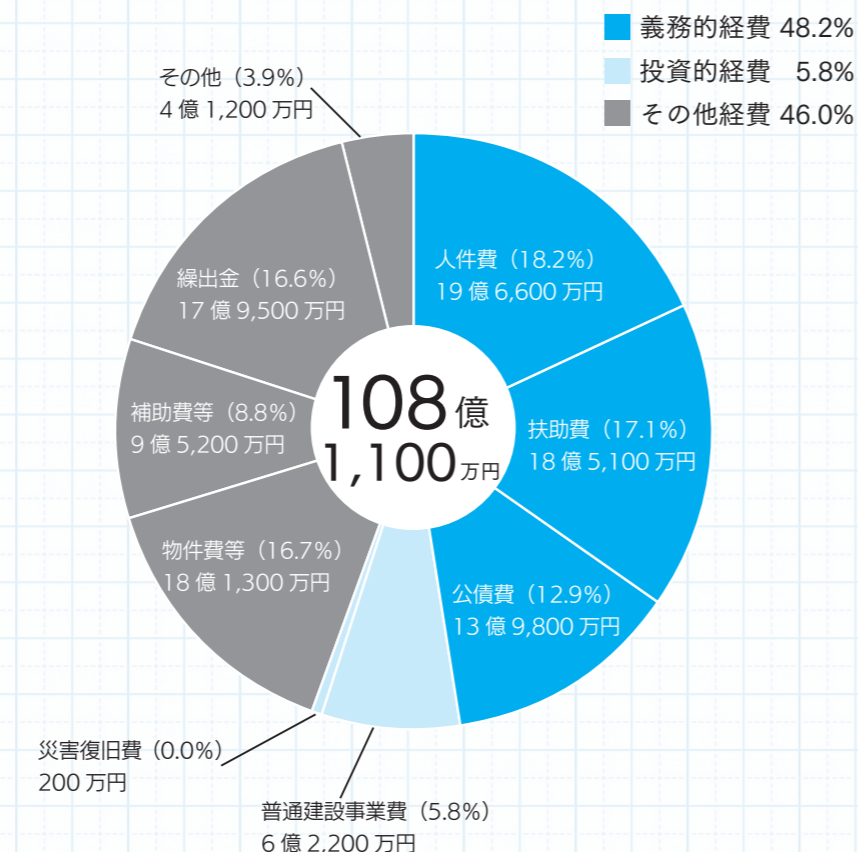

## 支出

光熱費などの生活費 (物件費・補助費)	107 万 1,000 円
食費 (人件費)	76 万 4,400 円
医療費 (扶助費)	71 万 8,200 円
子どもたちへの仕送り (繰出金)	69 万 7,200 円
ローンなどの返済金 (公債費)	54 万 1,800 円
家の改築など (投資的経費)	24 万 3,600 円
雑費 (その他)	16 万 3,800 円
<b>支出合計</b>	<b>420 万円</b>

## 一般会計 歳出

義務的経費のうち、人件費は、職員数の減少等に伴い 3,000 万円減の 19 億 6,600 万円となっています。また、町債の返済に充てられる公債費については、将来負担を軽減するため、平成 28・29 年度に繰上償還を行ったことから、2,600 万円減の 13 億 9,800 万円となっています。一方、年々増加傾向にある扶助費は、自立支援給付費負担金の増や、公設民営保育園への施設型給付費の増などにより、6,900 万円増の 18 億 5,100 万円となっています。

投資的経費のうち、普通建設事業費は、将来の町負担の軽減を図りながら、資本整備を促進するため、平成 29 年度に国の補正予算を活用し、平成 30 年度に計画していた主要施策の一部を 29 年度に前倒したことなどにより、1 億 8,900 万円減の 6 億 2,200 万円となっています。

給料だけでは不足するので、実家（国・県）からの仕送りや借金（町債）を活用することが必要です。

食費（人件費）・医療費（扶助費）・ローンなどの返済金（公債費）は「義務的経費」と呼ばれます。この金額が多いと、家計（町の財政）にあまり余裕がないことを意味します。

立山町の歳出総額に占める義務的経費の割合は、48.2% です。

子育てのいろいろな申請をしたいけど、  
仕事や家事で時間がない……

電子申請にはマイナンバーカードとICカードリーダーライターが必要です

そんな忙しいお父さんやお母さん方のため

# 「電子申請サービス」が始まります！

4月1日より、子育てに関する一部の手続きで電子申請や申請書様式がダウンロードできるようになりました。

- ▶ 電子申請について [企画政策課情報管理係](#) ☎ 462-9969
- ▶ 児童手当について [住民課福祉給付係](#) ☎ 462-9940
- ▶ マイナンバーカードの申請について [住民課住民係](#) ☎ 462-9962

## 電子申請や申請書様式がダウンロードできる手続き

立山町ホームページ → お知らせ → 「富山県電子申請サービスについて」で検索！

- ・児童手当等の受給資格及び児童手当の額についての認定請求
- ・児童手当等の額の改定の請求及び届出
- ・氏名変更／住所変更等の届出
- ・受給事由消滅の届出
- ・未支払の児童手当等の請求
- ・児童手当等に係る寄附の申出
- ・児童手当等に係る寄附変更等の申出
- ・受給資格者の申出による学校給食費等の徴収等の申出
- ・受給資格者の申出による学校給食費等の徴収等の変更等の申出

電子申請には電子署名が必要です。システムの利用方法や事前準備、電子署名に関することなど詳しくは、富山県電子申請サービスの「初めて利用する方へ」をご覧ください。そのほかの手続きについても、順次対応予定です。  
※「児童手当の現況届」の電子申請は、6月1日から利用できます。

## 必要なもの

- ✓ マイナンバーカードまたは住民基本台帳カード
- ✓ ICカードリーダーライター（マイナンバーカードに対応するもの）
- ✓ J-LEIS（地方公共団体情報システム機構）配布のクライアントソフト
- ✓ 電子申請システムから配布の署名用クライアントソフト

## マイナンバーカードで立山図書館の本が借りられます

### 事前に必要な手続き

#### ① 自宅で8桁のマイキーIDを登録する

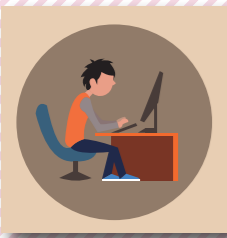

登録にはパソコンとICカードリーダーライター、4桁の利用者証明用電子証明書暗証番号（マイナンバーカード交付時に登録）の入力が必要です。

#### ② マイキーIDと図書館利用カード番号を結びつける

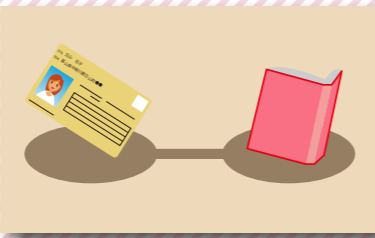

立山図書館に、本人のマイナンバーカードと図書館利用カードを持ってお越しください。  
※図書館利用カードもそのままご利用できます。

利用方法など詳しくは立山図書館 ☎ 463-0634 まで

## 会計別予算額

会計名		平成30年度当初予算額 ※カッコ内は29年度予算額	対前年度伸び率
一般会計		108億1,100万円 (108億4,400万円)	▲0.3%
特別会計	国民健康保険事業	21億3,700万円 (27億2,670万円)	▲21.6%
	後期高齢者医療事業	6億6,910万円 (6億7,290万円)	▲0.6%
	墓地公園事業	570万円 (590万円)	▲3.4%
	地域開発事業	2億3,840万円 (6億2,460万円)	▲61.8%
	農業集落排水事業	1億8,210万円 (1億8,190万円)	▲0.1%
	浄化槽設置管理事業	2,660万円	皆増
水道事業会計		7億9,998万円 (12億9,430万円)	▲38.2%
合計		148億6,988万円 (163億5,030万円)	▲9.1%

行財政改革会議からの提言を受け、公共下水道事業から合併処理浄化槽設置事業への転換を図るために、平成30年度から、浄化槽設置管理事業特別会計を新たに設置して、2,660万円を計上しています。この事業では、下水道受益者分担金と同額の負担で合併処理浄化槽を町が設置し、最長で15年間、下水道使用料金と同額で町が管理していきます。

国民健康保健事業特別会計は、財政運営の責任主体が町から県へ代わります。市町村ごとの医療費水準や所得水準を基に、県が各市町村の納付金を決定し、各市町村は、決定された納付金を県へ納付することになります。

また、保険給付費の減少が見込まれることから、国民健康保険税率を引き下げ、被保険者の負担軽減を図ります。

## 用語解説

歳出

人件費

議員報酬、町職員給与など。

扶助費

社会保障制度の一環として生活に困っている人や身体に障害のある人などに対し、生活を維持するために支出される経費。

公債費

町債の返済に充てられる経費。

普通建設事業費

道路や橋、学校などの公共・公用施設の建設事業に充てられる経費。

災害復旧費

公共施設や道路などの災害復旧のための経費。

物件費等

備品購入や業務委託などの経費。

繰出金

一般会計から特別会計へ繰り出される経費。

補助費等

町から他の団体や個人へ支出する補助金や負担金などの経費。

歳入

町税

町民の皆さまや町内に事業所などを持つ法人などに納めていただく税金。町民税や固定資産税などがあります。

地方譲与税交付金

国税や県税として徴収され、一定の基準により自治体へ譲与・交付されるお金。

地方交付税

全国どの市町村に住んでも一定水準の行政サービスが受けられるように、地方自治体の財政力に応じて、国から配分されるお金。

国庫・県支出金

町の事業に対し、国や県から補助されるお金。

町債

学校や道路など、世代を超えて利用される施設等の建設費用を世代間で公平に負担するための借入金や一般財源の不足額に充てるための借入金。

繰入金

基金などから繰り入れるお金。



# 平成30年度の国民健康保険税

☎ 税務課住民税係 462-9952  
☎ 住民課医療保険係 462-9956

## 基礎課税額の限度額を引き上げます

安定した国民健康保険制度を維持するため賦課限度額を引き上げます。ご理解とご協力をお願いします。

区分	平成 29 年度		平成 30 年度
医療保険分	54 万円	+ 4 万円	58 万円
後期高齢者支援金等分	19 万円		19 万円
介護納付金分	16 万円		16 万円
最高賦課額（限度額）	89 万円	+ 4 万円	93 万円

## 保険税の軽減判定所得が改正されます

国民健康保険税の均等割・平等割には、世帯の所得に応じて 2 割・5 割・7 割の軽減があります。

平成 30 年度以降は判定基準が変更となり、対象世帯が拡大されます。平成 30 年度課税分より新制度が適用され、税額が計算されます。申請は不要です。

区分	平成 29 年度 軽減判定所得	平成 30 年度 軽減判定所得
7 割軽減	33 万円以下	33 万円以下
5 割軽減	33 万円 + 27 万円 × (被保険者数と特定同一世帯所属者数の合計) 以下	33 万円 + 27.5 万円 × (被保険者数と特定同一世帯所属者数の合計) 以下
2 割軽減	33 万円 + 49 万円 × (被保険者数と特定同一世帯所属者数の合計) 以下	33 万円 + 50 万円 × (被保険者数と特定同一世帯所属者数の合計) 以下

※ここでの軽減判定所得とは、「世帯主の所得」+「被保険者の所得」+「特定同一世帯所属者の所得」です。また前年 12 月 31 日現在で満 65 歳以上の方の公的年金にかかる所得については、最高 15 万円を控除した金額で計算されます。

※特定同一世帯所属者とは、後期高齢者医療制度の適用により国民健康保険の資格を喪失した方で、喪失日以降も継続して同一の世帯に属する方です。(ただし、世帯主の異動があった場合は特定同一世帯所属者ではなくなります)

※所得の申告をしていない場合は、軽減を受けられません。

## 保険税率を引き下げます

町では、税率を改正した平成 25 年度から平成 29 年度まで、国保加入の皆さまに一定の税率で税の負担をいただいていた。後発医薬品の利用など医療費適正化への取り組みにより、今年度は療養給付費の減少が見込まれるため、国保加入の皆さまの負担が軽減されます。今後も、日ごろからの健康管理、生活習慣病予防のための特定健診や特定保健指導にご協力ください。

(単位：円)

	医療分			後期分			介護分		
	税率	均等割	平等割	税率	均等割	平等割	税率	均等割	平等割
平成 29 年度	7.6%	27,000	25,000	2.3%	8,000	7,800	2.0%	9,600	7,200
平成 30 年度	6.6%	24,600	22,800	2.3%	7,800	6,600	2.0%	9,600	6,600

## 自衛隊入隊予定の 2 人を激励

3 月 7 日、4 月から陸上自衛隊に入隊予定の木村巧馬さん(米沢)と大澤恭平さん(向新庄)が町長室を訪れ、今後の意気込みを語りました。

激励会では舟橋町長が「2 人の入隊をととても頼もしく思う。体に気を付けて頑張ってもらいたい」とあいさつし、崇田登家族会立山支部長とともに激励金を手渡しました。

激励を受けた木村さんは「社会に貢献できる人材になれるよう頑張ります」と話し、大澤さんは「自衛隊として国のために頑張りたいです」と決意を述べました。



↑ 舟橋町長から激励を受ける大澤さん(左)と木村さん(右)

## ランドセルカバーと安全帽寄贈

3 月 8 日、立山ライオンズクラブ(高平伸会長)と町交通安全協会(橋本篤会長)より、4 月から町内の小学校に入学する子どものため、200 人分のランドセルカバーと交通安全帽が贈られました。

立山舟橋商工会で贈呈式が行われ、舟橋町長と大岩教育長が「子どもたちには元気に通学してほしい」と謝辞を述べました。寄贈されたランドセルカバーと安全帽は、入学式の際に配布される予定です。



↑ (左から) 大岩教育長、舟橋町長、高平会長、橋本会長

## 桜美林大学と連携協力協定

桜美林大学(東京都)との立山ブランド商品リニューアルに関する連携協力協定調印式が、3 月 16 日に同大町田キャンパスで行われました。

「インターカレッジコンペティション 2017」で最優秀賞に選ばれた同大ビジネスマネジメント学群渡邊ゼミの提案内容で、立山ブランド商品のデザインや販売方法を改善し認知度向上を目指します。

調印式で同大の三谷高康学長は「アイデアが評価されるのは学生の励み。学生たちの活躍の場が広がれば嬉しい」、舟橋町長は「大学の応援を受けながら、町の活性化につなげていきたい」と話しました。

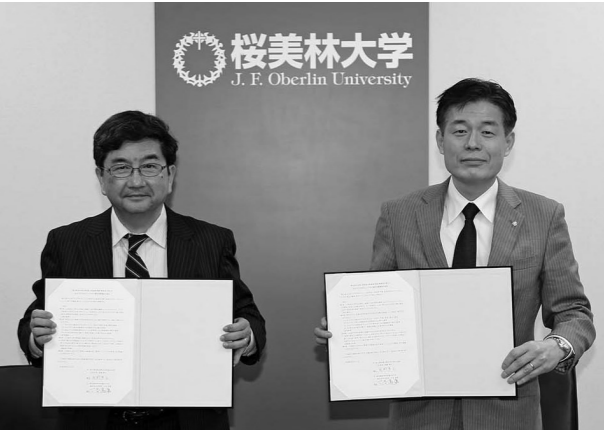

↑ 三谷学長(左)と舟橋町長(右)

## 農事組合法人 下利田が設立

3 月 4 日、利田地区下利田集落の農事組合法人下利田(林祐弘代表理事)の設立総会が、下利田公民館で開催されました。

下利田集落では平成 8 年から集落全体で農業経営を行ってきましたが、経営基盤の強化と農業生産の効率化を図るため法人化。組合員は 13 人で、経営規模は 17.5 畝です。集落営農型法人としては、町内 27 番目の設立です。



## 4月・5月のイベント情報

## 4/30 「まちなかファーム」がグランドオープン！ 商工観光課商工労働係 ☎ 462-9971

幅広い世代の方が交流する集いの場、町の魅力を広く発信する拠点として、五百石（富山信用金庫立山支店横）に「まちなかファーム」がグランドオープンします！

米粉パンの加工販売、町産の農産物を使ったジェラートやスムージー、各種立山ブランド商品の販売など、まちのど真ん中で町の魅力を体感できます！オープニングイベントを行いますので、ぜひお越しください。

## 🎵 オープニングイベント

日時 4月30日(祝) 10時～

内容 ▶テープカット

▶立山町出身のバス・バリトン歌手

大畑理博さんなどによるミニライブ

▶先着来場者特典

100ml ラ・フランスジュース、地元素材を使用したジェラートをプレゼント

▶米粉パンの割引サービス

▶地元産にこだわった商品販売

・農産物（いちご、トマト）

・アロマオイル「Taroma」の紹介と販売

▶桜美林大学（東京都）の学生による試食販売

▶姉妹都市の愛知県犬山市による特別企画

日本唯一のからくり人形師・九代玉屋庄兵衛氏が制作したからくり人形などが登場！

各先着  
150人

## 🛒 買い物代行サービスの事務所が移転

4月から買い物代行サービスの事務所が「まちなかファーム」に移転します。日々の買い物で悩んでいる方は、ぜひご利用ください。

☎ 買い物代行サービス ☎ 464-1770

## 📅 今後の予定

4月23日(月) プレオープン

4月30日(祝) グランドオープン

開館時間 10時～18時

※水曜日は休館

来てね！

## 自然ふれあい館 春のイベント



## 4/22 昆虫王国 春祭り

カブトムシ幼虫掘り体験\*（小学生以下・先着150人）やセンサーアートなど楽しいイベントも！ここでしか味わえない美味しい食べ物も販売します！

※整理券が必要です。（整理券配布：9時半 実施：13時～）

日時 4月22日(日) 10時～

## 5/3 タケノコ掘り体験

日時 5月3日(祝) 10時～正午

料金 1家族1,500円（※要予約）

※4月1日から予約できます。



## 5/5 カブトムシ幼虫掘り体験

日時 5月5日(祝) 10時～正午

料金 1人500円（※要予約・4歳以上で先着100人）

※4月1日から予約できます。

☎ 立山自然ふれあい館 ☎ 462-8555

## 4/15 4/16 たてやま 多手山プロジェクト



立山黒部アルペンルート全線開通に合わせ、沿線のどこからでも、観光客に手を振って歓迎するイベントです。対象の電車は以下のとおりです。

期日	便名	発車時刻	
		寺田駅	五百石駅
15日(日)	普通309便	7:26	7:33
	特急TY1便	8:02	8:06
	普通311便	8:18	8:25
	特急TY3便	9:12	9:16
16日(月)	普通309便	7:23	7:32
	特急TY1便	8:09	8:14
	普通313便	8:31	8:38
	特急TY3便	9:08	9:13

☎ 企画政策課地域振興係 ☎ 462-9980

## 2/26 福山久雄さん 100歳の誕生日迎えお祝い 長寿の節目 いつまでもお元気で

2月21日、五百石の福山久雄さんが100歳の誕生日を迎え、26日には自宅に集まった家族とともに、記念すべき長寿の節目を祝いました。

大正7年に利田で生まれた福山さんは、娘が2人、孫が4人、ひ孫が2人います。福山電設の創設者として主に電気工事や家電販売業を営み、長年「まちの電器屋さん」として親しまれてきました。現在はデイサービスに通いながら、趣味の水彩画や写経を楽しんでいます。

会には舟橋町長も参加し、町と県からの祝い状を手渡して祝福しました。



↑ 100歳を迎えた福山さん（1列目中央）とご家族

## 2/23 町社会福祉協議会が福祉教育推進セミナー開催 それぞれの活動報告し学びを共有

町内の児童や生徒が、地域社会で暮らす意味や人との関わり方について福祉の視点から学ぶ福祉教育推進セミナーが、みらいぶを会場に開かれました。

釜ヶ淵小学校の4年生は地域の危険箇所をまとめた防災マップの作成や災害発生時の適切な対応など、雄山高校生は各種イベントに参加し、地域住民と交流した家庭クラブの活動などを中心に報告しました。

その後、富山国際大学の村上満教授が、ボランティアに参加する際の心構えや情報共有の大切さについて講演。会場に集まった方々は熱心に耳を傾けていました。



↑ 釜ヶ淵小学校による防災マップづくりの発表の様子

## 3/4 みらいぶで立山町お土産品・特産品フェアが初開催 幅広い意見集めお土産品の開発目指す

町内の菓子や農産加工品、民芸品などを扱う立山町お土産品・特産品フェアがみらいぶで初めて開催され、大勢の来場者でにぎわいました。

昨年からの町のお土産品づくりに取り組む町特産品協会が企画。会場には銘菓や木彫品、日本酒など30団体の幅広いお土産品が並んだほか、せんべい手焼きや越中瀬戸焼の土を使ったブローチ作り体験などもありました。

また来場者を対象に、お土産品の材料や新しいアイデアを募るアンケートを実施。集めた意見などを参考にしながら、平成30年度末のお土産品完成を目指します。



↑ 生産者から商品の原料や特徴について説明を聞く来場者

## 3/18 町勤労青少年ホームでホームマーケット2018開催 多彩な雑貨や飲食物求めにぎわう

クラフト作品や飲食物の展示・販売、各種体験企画などを行うホームマーケットが、上東地域活性化センターで開催され、多くの家族連れなどが足を運びました。

クラフト・アートコーナーでは木工品や洋服、ドライフラワーなど町内外の作家による14ブースが並んだほか、11ブースの飲食コーナーでは町産の食材を使ったメニューが人気を集めました。

無地のポーチなどにはんこを押して作品を作るワークショップや、同センターで活動するサークルによる押し花などの作品展示も行われました。



↑ 商品を求める大勢の来場者でにぎわう会場

# 健診・検診のご案内

4月1日から5月10日までの日程です。  
これは、個人通知書に代わるものです。  
☎保健センター 463-0618

## 成人保健

実施日		受付時間	場所	備考																			
胸部レントゲン検診 (結核・肺がん)	4月11日(水)	8:30 ~ 9:30	芦峯公民館	<b>【対象年齢】</b> <table><tr><td>肺がん検診</td><td>40 ~ 64 歳</td></tr><tr><td>結核・肺がん検診</td><td>65 歳以上</td></tr><tr><td>胃・大腸・乳がん検診</td><td>40 歳以上</td></tr><tr><td>子宮がん検診</td><td>20 歳以上</td></tr></table> ※上記年齢以外の方でも受診できます。  <b>【自己負担金】</b> <table><tr><td>胃・子宮・乳がん検診</td><td>各 500 円</td></tr><tr><td>結核・肺がん検診</td><td rowspan="2">無料</td></tr><tr><td>大腸がん検診</td></tr></table>  ●節目検診 今年度、以下の年齢になる方は無料です。 <table><tr><td>胃がん検診</td><td>40・45・50・55・60・65 歳</td></tr><tr><td>子宮がん検診</td><td>20・23・25・28・30・33・35・38・40・45・50・55・60・65 歳</td></tr><tr><td>乳がん検診</td><td>40・43・45・48・50・55・60・65 歳</td></tr></table>  <b>【注意事項】</b> <ul style="list-style-type: none"><li>▶胃・子宮・乳がん検診はそれぞれ予約制です。<u>事前にお申し込みください。</u></li><li>▶結果は約1か月後に個人通知されます。</li><li>▶受診の際には受診券をお持ちください。</li><li>▶病院や職場などですでに検診を受けた方は保健センターへご連絡ください。</li><li>▶大腸がん検診を受ける場合は検診日の5日前までに採便容器を保健センターまたは地区の胸部レントゲン会場で受け取ってください。</li><li>▶胃がん検診を受ける方は、受診後に下剤を服用するため、水やお茶をお持ちください。</li></ul>	肺がん検診	40 ~ 64 歳	結核・肺がん検診	65 歳以上	胃・大腸・乳がん検診	40 歳以上	子宮がん検診	20 歳以上	胃・子宮・乳がん検診	各 500 円	結核・肺がん検診	無料	大腸がん検診	胃がん検診	40・45・50・55・60・65 歳	子宮がん検診	20・23・25・28・30・33・35・38・40・45・50・55・60・65 歳	乳がん検診	40・43・45・48・50・55・60・65 歳
		肺がん検診	40 ~ 64 歳																				
		結核・肺がん検診	65 歳以上																				
		胃・大腸・乳がん検診	40 歳以上																				
		子宮がん検診	20 歳以上																				
	胃・子宮・乳がん検診	各 500 円																					
	結核・肺がん検診	無料																					
	大腸がん検診																						
	胃がん検診	40・45・50・55・60・65 歳																					
	子宮がん検診	20・23・25・28・30・33・35・38・40・45・50・55・60・65 歳																					
乳がん検診	40・43・45・48・50・55・60・65 歳																						
9:45 ~ 10:05	千寿ヶ原コミュニティセンター																						
10:20 ~ 10:50	千垣公民館																						
11:05 ~ 11:35	横江備蓄倉庫																						
13:30 ~ 14:30	岩峯公民館																						
14:45 ~ 15:15	下田公民館																						
15:30 ~ 16:00	東中野新公民館																						
4月20日(金)	9:30 ~ 10:45	利田公民館																					
	11:00 ~ 11:30	上利田公民館																					
	13:30 ~ 14:00	浅生公民館																					
	14:15 ~ 14:45	鉾木公民館																					
5月7日(月)	9:30 ~ 10:30	五百石4区公民館																					
	10:45 ~ 11:15	前沢7区1公民館																					
	13:30 ~ 14:45	みらいぶ前																					
	15:15 ~ 16:00	同心公民館																					
胃・大腸・子宮・乳がん検診	4月19日(水)	8:30 ~ 9:30	芦峯公民館																				
	4月19日(水)	7:45 ~ 8:10	千垣公民館																				
胃・大腸がん検診	4月25日(水)	8:30 ~ 9:30	岩峯公民館																				
	4月27日(金)	8:30 ~ 9:30	利田公民館																				
子宮・乳がん検診	4月25日(水)	13:00 ~ 13:30	岩峯公民館																				
	4月27日(金)	13:00 ~ 13:30	利田公民館																				
大腸がん検診	4月10日(火)																						
	5月10日(水)	8:30 ~ 9:30	保健センター																				

## 子宮頸がん予防ワクチンの定期予防接種

子宮頸がんワクチン接種後、因果関係を否定できない持続的な痛みが特異的にみられたことから、平成25年6月に厚生労働省から、子宮頸がん予防ワクチンの定期予防接種を積極的に勧奨すべきではないとの通知がされています。  
しかしこれは、子宮頸がん予防ワクチンの定期接種を中止するものではありません。

対象者（中学1年～高校1年相当の女子）が接種を希望する場合、ワクチンの有効性と接種による副作用が起こりうることに、かかりつけ医と相談し理解した上で受けるようにしてください。今年度の接種を希望される方は、保健センターへご連絡ください。  
詳しくは、厚生労働省のホームページをご覧ください。

## 母子保健

実施日		受付時間	対象者
すくすく健診	4月4日(水)	13:00 ~ 13:30	平成29年7・8月生まれ 平成29年9月生まれ ※母乳相談の方は要予約
	5月2日(水)		
1歳6か月児健診	4月12日(木)	13:00 ~ 13:30	平成28年10月生まれ 平成28年11月生まれ
	5月10日(木)		
むし歯予防教室	4月18日(水)	平成28年4月生まれ 13:00 ~ 13:20	平成28年4月生まれ フッ素塗布3・4回目の方
		3・4回目の方 13:30 ~ 14:00	
3歳児健診	4月19日(木)	13:00 ~ 13:30	平成26年12月生まれ
4か月児健診	4月24日(火)	13:00 ~ 13:30	平成29年12月生まれ

## 保健だより

☎保健センター 463-0618

## 集団がん検診 Web 予約を開始します！

4月1日から町のホームページでインターネット予約ができるようになりました。ぜひご利用ください。

### Web 予約対象のがん検診

集団がん検診（胃がん検診、子宮がん検診、乳がん検診、ヘリカルCT肺がん検診）

インターネットでも申し込みができます！

またはQRコード

## 高齢者の肺炎球菌予防接種の費用を一部助成します

平成30年度に接種対象となる方には、3月末に予診票を送付します。

### 対象者

- ①平成30年度（平成31年3月31日まで）に、満年齢が65・70・75・80・85・90・95・100歳となる方
- ②60～64歳の方で、心臓、腎臓、呼吸器の機能、ヒト免疫不全ウイルスによる免疫機能の障害で、身体障害者手帳1級の交付を受けている方

**接種期限** 平成31年3月31日

**接種場所** 町内指定の医療機関

**接種費用** 3,000円（生活保護受給者は無料）

※過去に任意で予防接種を受けたことがある方は、接種対象になりません。

## 4月の子育て支援情報

☎健康福祉課児童福祉係 462-9955

町内各施設で、未就園児とその保護者を対象に施設を開放しています。また、イベント時には子育ての悩み相談などの支援も行っています。

子育て支援センター	施設開放日	イベント情報
のびのびひろば (みどりの森保育園)	平日 8時～11時 13時～15時	12日(木)、19日(木)、 26日(木)
どんぐりひろば (あおぞら保育園)	平日 10時～15時	11日(水)、18日(水)、 25日(水)
はるかぜひろば (かがやき保育園)	平日 10時～15時	12日(木)、19日(木)、 26日(木)
ニコニコサークル (高原保育園)	平日 8時～11時 13時～15時	10日(火)、17日(火)、 24日(火)
まちなか 子育て支援室 (みらいぶ内)	火・水・金曜日 10時～12時 13時～16時	27日(金) みらいぶ☆きっず 「親子ふれあい遊び」
にじいろ	年中無休 (年末年始除く) 10時～17時	毎週 火・水・金曜日

詳しい情報は

●みらいぶ…立山町元気交流ステーション(地鉄五百石駅)

●にじいろ…立山町子育て支援センター（蔵本新・旧西部児童館）

### ■乳がん検診方法の変更

国の指針により、平成30年度から集団検診・医療機関検診ともに検診方法が、マンモグラフィ（乳房X線撮影）のみとなります。乳がん早期発見のため、定期検診と自己触診を行いましょう。

## 4月から各地区でのがん検診や胸部レントゲン検診が始まります

がんは早期発見、早期治療が重要です。健康に日常を過ごすため、年に一度は検診を受けましょう。

▶がん検診（胃、子宮、乳房）は定員があります。事前に町保健センターへお申し込みください。

▶胸部レントゲン検診は予約不要です。「胸部レントゲン検診受診券」を持って会場にお越しください。

▶「平成30年度立山町保健事業年間計画表」を広報たてやま4月号（本号）とともに全戸配布しています。

▶医療機関などで受診できる施設検診は5月から始まります。

## ひとこと介護予防

☎町地域包括支援センター 462-9088

## 地域包括支援センター 出前講座

地域包括支援センターの事業や施策について広く知っていただくとともに、皆さんのご意見や生の声を聞かせていただくために行っています。

### 出前講座の内容

- ①まめまめラジオ体操説明会
- ②認知症サポーター養成講座
- ③要介護要支援認定の受け方と介護サービスについて

**対象** 10人以上の団体（町内在住かお勤めの方たち）

**申込期限** 開催1か月前まで

**開催時間** 平日で60分以内

（業務によりお受けできない場合もあります）

※会場の確保、参加者への案内、講座の進行などは各団体でお願いします。



### おれんじカフェ（認知症カフェ）

おれんじカフェは、認知症の方やその家族に限らず、地域の誰もが気軽に参加できる集いの場です。

グループホーム名	日時	
赤いふうせんクレヨン	4/12(木)	14時～15時
立山あいの風	4/21(土)	14時～15時
福来老・米沢	4/19(木)、4/29(日)	14時～15時

☎立山町地域包括支援センター

462-9088

募集



町職員採用試験

試験区分と採用予定数

①大学卒業程度（学歴不問）

▽事務／若干名

▽土木／若干名

資格要件

昭和59年4月2日から平成9年4月1日までに生まれた方。

②保健師／若干名

資格要件

昭和59年4月2日以降に生まれた方で、保健師資格を現に有しているか、平成31年3月までに取得見込みの方。

受付期間

5月7日(月)～31日(木) 必着

試験日

6月30日(土)・7月1日(日)

試験会場

みらいふ

※試験案内および申込書は役場総務課窓口、町HPで交付しています。

☎総務課人事係

462・9964



臨時保育士を募集

臨時保育士を募集しています。随時受け付けています。

募集人数 若干名

業務内容 公設公営保育所（4か所）での保育業務

勤務時間 平日8時半～17時（応相談）

応募資格 保育士資格をお持ちの方

申込方法 健康福祉課（町元気交流ステーション3階）にある書類に必要事項を記入し、保育士証の写しを添付の上、提出してください。

☎健康福祉課児童福祉係

462・9955

町営バス（おでかけワゴン）運転手を募集

募集人数 若干名

業務内容 町内を定時運行するおでかけワゴンの運転

勤務日 週2～3日程度（土日、祝日、年末年始などを除く）

勤務時間 8時半～18時半の間で約7時間

応募資格 中型2種または大型2種免許を有する方

雇用期間 雇用開始～平成30年

9月30日（継続可）  
応募方法 履歴登録カード（町総務課または町HPから）に必要事項を記入の上、左記まで提出してください。

☎町住民課環境地域安全係

462・9963

町営住宅入居者を募集

募集期間

4月2日(月)～10日(火)

【町営住宅】

釜ヶ淵町営住宅

（2LDK・3LDK）12室

上米沢町営住宅 （3DK）1室

芦峠寺町営住宅（3LDK）1室

【特定公共賃貸住宅】

釜ヶ淵住宅5号棟

（3LDK・4LDK）5室

◆家賃を30%値引きします！

特定公共賃貸住宅は、高校生以下の子を養育する世帯を対象に、家賃を30%値引きします。

【例：タイプ】

53,000円→37,100円

※応募多数の場合は抽選です。

※入居要件や家賃等については建設課窓口、町HPでご確認ください。

☎町建設課建築住宅係

462・9975

平成30年度立山町奨学生（給付型奨学資金）募集

高校生などを対象に、修学意欲のある有能な人材育成のため、立山町奨学生を募集します。※下記の寄付金を財源としています。

対象者 学校教育法による高等学校、中等教育学校（後期過程に限る）および高等専門学校（第1学年から第3学年までに限る）に在学している者

申込資格（全該当が要件）

・本町に住所を有している世帯に属する者

・身体強健かつ品行方正であつて、学業成績が優秀である者

・経済的理由で就学困難な者

・町税の滞納がない世帯に属する者

・在学した学校長または現に在学する学校長の推薦がある者

選考方法 成績および世帯収入を参考に選考委員会が決定

給付期間 奨学金を受けるに至った月から、学校の正規の修学期間

給付額 月額8000円

採用予定人数 各学年毎に10名以内

募集期間 5月11日(金)

☎町教育課教育企画係

462・9981

お知らせ



寄付金で 奨学金制度を充実

平成30年2月、立山町にゆかりのあった故増田道成・フサエご夫妻から、勉学に励む優れた学生への奨学金給付を目的とした、寄附金の申し出を受けました。町では「立山町増田道成・フサエ夫妻奨学金」を設置し、寄附金を財源とした奨学資金の給付事業を平成30年度から実施します。

奨学資金事業

▼高校生などへの奨学金給付（既存事業の拡充）

▼大学生などへの奨学金給付（生活困窮世帯などに対する入学金・学費の支援）【新規】

▼大学生などの海外大学留学支援のための奨学金給付【新規】

☎町教育課教育企画係

462・9981

■行政区名が変わりました

4月1日より左記のとおり行政区名が変更となります。

変更前「雇用促進住宅」

後「ビレッジハウス立山」

変更前「日保」

後「十七区」

☎町総務課行政係

462・9965

学校でかかる費用の一部を援助しています

町内の小中学校に通学する児童または生徒がいるご家庭で、学用品や学校給食などにかかる費用の支払いが困難な方へ、その一部を援助しています。

援助を希望される方は、通学する学校と相談し必要書類を揃えたうえで、各学校に提出してください。

※世帯所得などの審査があります。

☎町教育課学校教育係

462・9981

グリーンパーク吉峰 誕生月は入浴料無料

グリーンパーク吉峰ゆーランドでは誕生月に1回限り、入浴料が無料になるサービスを行います。

利用当日は運転免許証などの証明書をお持ちください。

対象者 立山町在住の方

対象期間（小人利用可）

平成30年4月1日～平成31年3月31日

☎よしみねハイッ

483・2828

平成30年度 第1回危険物取扱者試験

試験日 ①6月9日(土)

②6月10日(日)

試験種類

①午前／甲種 午後／乙種第1・2・3・5・6類、丙種

②午前・午後／乙種第4類

会場 富山国際会議場

受付期間 4月18日(水)～27日(金)

※開催地は他に、高岡市、魚津市があります。

☎町消防署安全係

463・0005

漏水が発生した場合の 水道料金の減免

漏水で水道料金が増大した場合、減免申請により漏水水量の半分に当たる料金が減額される場合があります。

減免要件（全該当が要件）

①町指定の給水装置工事事業者（業者）により修理を完了していること

②漏水月の水量が、直近6か月の平均水量の5倍以上であること

③漏水箇所が発見困難であると認められること

減免申請には、修理を行った業者の修理証明や修理前後の写真

が必要となります。

※申請は、町民課窓口または町HPから行うことができます。

☎町民課生活環境係

462・9954

■4月の延長窓口実施日

2日、9日、16日、23日

▽税務課／町税などの収納、町税に関する税証明の交付

▽住民課／戸籍謄抄本・住民票・印鑑登録証明書の交付、マイナンバーカードの交付、印鑑登録、医療費に関すること

在宅要介護高齢者福祉金を支給します

在宅要介護高齢者福祉金下半期分（10～3月分）の申請期間は4月2日(月)～6日(金)です。支給要件など詳しくは、町HPまたは広報たてやま3月号をご覧ください。

☎町健康福祉課社会福祉係

462・9954

役場延長窓口

月曜日は税務課と住民課窓口を18時半まで延長しています。

■4月の延長窓口実施日

2日、9日、16日、23日

▽税務課／町税などの収納、町税に関する税証明の交付

▽住民課／戸籍謄抄本・住民票・印鑑登録証明書の交付、マイナンバーカードの交付、印鑑登録、医療費に関すること

■4月の延長窓口実施日

2日、9日、16日、23日

▽税務課／町税などの収納、町税に関する税証明の交付

▽住民課／戸籍謄抄本・住民票・印鑑登録証明書の交付、マイナンバーカードの交付、印鑑登録、医療費に関すること

国民年金保険料の支払いは前納がお得 平成30年度の国民年金保険料は、月額16,340円です

国民年金には、保険料をまとめて納めることのできる前納制度（前払い）があります。前納は納め忘れがなく、手間や時間も省けます。また割引（表参照）がありますので、ぜひご利用ください。前納用の納付書は、4月上旬に日本年金機構から送付される納付案内書に同封されています（口座振替や保険料を全額免除されている方には送付されません）。

現金払いでの前納は、1年前納や6か月前納だけでなく、任意の月から翌年度末までの前納（最大で4月分から翌々年3月分までの2年分）が可能です。※「2年前納」「任意の月分（年度の途中から年度末までの分）を前納」を希望する場合は、専用の納付書が必要です。年金事務所にお問い合わせください。

■平成30年度 国民年金保険料納付額（現金納付の場合）			
納付方法	納付額	割引額	納付期限
毎月納付	196,080円 (16,340円×12月)	—	納付対象月の翌月末
6か月前納	194,480円 (97,240円×2期)	1,600円	上期：平成30年5月1日 下期：平成30年10月31日
1年前納	192,600円	3,480円	平成30年5月1日
2年前納	378,580円	14,420円	平成30年5月1日

町の人口

人口	26,310 人	(-229)
男性	12,632 人	(-74)
女性	13,678 人	(-155)
	(出生 13 人・転入 51 人)	(死亡 32 人・転出 54 人)
世帯数	9,434 世帯	(+68)

1~2月の町内犯罪発生状況

件数	12 件	(-2)
	※( )内は前年同月比	

善意銀行

(2月受付)  
【金員預託】  
松野 泰久様(米沢)  
※町社会福祉協議会で受け付けています。



町有地を売却します

ニツ塚の町有地を農業用地として、一般競争入札で売却します。詳しくは町 HP にて。

物件 ニツ塚 75 番一筆

申込期間

3月19日(月)～4月18日(水)

入札日時 4月25日(水)

☎総務課管財係 ☎462-9967



狂犬病予防集合注射のお知らせ

今年度も下記の日程で狂犬病予防集合注射を行います(雨天実施)。下記記載日時の会場か、個別に動物病院で必ず接種してください。

期日	時間	実施場所	備考
4月18日(水)	9:00 ~ 9:15	釜ヶ淵公民館	●手数料 注射料金 2,650 円 注射済票交付料 550 円 合計 3,200 円 ※新しく犬を飼われた場合は登録料として 3,000 円が別途必要になります。支払いは現金で、お釣りのないようお願いします。 ※案内はがきにある問診票を必ず記入してください。 ※犬をしっかりと抑えられる人が連れてきてください。 ※ふん尿の後始末は飼い主が責任を持って行ってください。
	9:20 ~ 9:40	下段公民館	
	9:50 ~ 10:05	大森公民館	
	10:15 ~ 10:25	大日町公民館	
	10:35 ~ 10:55	利田公民館	
	11:05 ~ 11:15	浦田二区公民館	
4月20日(金)	11:20 ~ 11:30	泉公民館	
	9:00 ~ 9:10	沢端公民館	
	9:15 ~ 9:35	高野公民館	
	9:45 ~ 10:00	上東地域活性化センター	
	10:05 ~ 10:20	新瀬戸公民館	
	10:30 ~ 10:45	岩峠公民館	
	10:55 ~ 11:05	尖山登山口駐車場(横江)	
	11:15 ~ 11:25	千垣公民館	
4月22日(日)	11:35 ~ 11:45	芦峠寺消防団詰所	
	9:00 ~ 11:00	立山町役場	

☎住民課環境地域安全係 ☎462-9963



河川愛護モニター募集

国土交通省では、河川の整備や利用、環境に関する地域住民の声を十分に把握し、地域との連携をさらに深めるため、河川愛護モニターを募集しています。

活動内容(資料を使って①～④の報告)

- ①担当河川への意見、自身の河川愛護に関する活動(毎月)
- ②ゴミ・施設の損傷(随時)
- ③地元の情報提供  
▷地元で河川美化など河川愛護活動に努めている人・団体の紹介や地元のイベント情報  
▷担当河川の名勝や自慢話などの情報
- ④その他

担当河川(どちらか応募時に選択)

- ▶常願寺川(河口～大日橋)
- ▶常願寺川(大日橋～横江堰堤)

任期 平成30年7月1日～平成31年6月30日

報酬 月額4,580円程度

応募資格 20歳以上の方

応募期限 5月14日(月)

応募・問い合わせ先

☎富山河川国道事務所占用調整課

「河川愛護モニター募集」係

☎443-4765



税のかわらばん

■4月の納税(納期限:5月1日(火))

▶固定資産税(1期)

☎税務課収納管理係 ☎462-9951

■固定資産税の縦覧

対象 町で課税している土地、家屋の固定資産税納税義務者

期間 4月2日(月)～5月1日(火)

持ち物 印鑑(代理の場合は委任状) 本人確認書類(免許証など)

※土地、家屋評価等縦覧帳簿の縦覧は無料です。

☎税務課資産税係 ☎462-9953

■家屋を取り壊したときの手続き

家屋を取り壊した方は「家屋等滅失申告書」を税務課資産税係へ提出してください。申告がないと、取り壊した家屋に課税されることになります。また、家屋が登記されている場合は、法務局で「滅失登記」の手続きをしてください。

☎税務課資産税係 ☎462-9953

編集後記

ご報告です。2016年10月から担当していた広報たてやまですが、この4月号をもって担当を卒業することになりました。

取材や紙面のレイアウトなど慣れない作業に頭を悩ませ、毎月の締め切りには追われた1年半。大変なことも多かったですが、取材をお願いした時に笑顔で引き受けてくださる方々の存在が本当に嬉しかったです。紙面掲載を喜んでもらえることが、広報担当としての励みでした。

多くの取材などをとおして得られた経験やご縁は、自分にとって大きな財産です。新しく担当する業務でも、広報をとおして学んだことを最大限生かしたいと思っています。

この1年半、本当にありがとうございました。 一佐伯 将乗

4月の各種相談日

	相談日	時間	相談会場
年金相談	5日(木) 【5月は2日(水)】	10時～12時 13時～15時 ※受付は14時半まで	町民会館 (☎魚津年金事務所) (☎0765-24-5153)
消費生活相談	毎週(月)・(水)・(金)	9時～16時	消費生活相談所 (役場1階住民課横) (☎462-9915)
在宅介護相談	毎週(月)～(金)	10時～16時	
心配ごと相談	毎週(木)	13時半～15時半	
でっかい応援相談 (要予約)	5日(木)、19日(木)	18時～20時	立山町社会福祉協議会 (元気交流ステーション3階) (☎463-5856)
	7日(土)、21日(土)	10時～12時	
	10日(火)、24日(火)	18時～20時	
	12日(木)、26日(木)	13時半～15時半	
法律相談 (要予約)	5日(木) 【5月は10日(木)】	13時半～15時半	
行政相談	12日(木)	13時半～15時半	
生活・就労相談	18日(水)	10時～11時半	
人権相談	18日(水)	13時～16時	

介護保険アレコレ



介護保険料 Q & A

☎中新川広域行政事務組合介護保険課  
(☎464-1316)

Q介護保険を利用していない(利用するつもりがない)が、介護保険料は納めなければいけませんか?

A介護保険料は、介護サービスを利用する・しないにかかわらず納めなければなりません。介護保険は被保険者一人ひとりに保険料を負担していただき、社会全体で介護を支えていく社会保障制度ですので、ご理解をお願いします。

Q介護サービスを利用しない場合、介護保険料は戻りますか?

A健康保険と同じで、例えサービスを利用しなかったとしても介護保険料は戻りません。

Qなぜ介護保険料は均等ではないのですか?

A特別徴収(年金からの天引き)の場合、4月と6月の保険料は2月と同額を仮徴収し、8月以降で調整しています。また普通徴収(納付書か口座振替による納付)の場合、年額を納付回数で割っているの、最初の納付額で100円単位の差額を調整しています。

■4月の保険料(65歳以上の方)

▶特別徴収 第1期(4月の公的年金支払い時に天引き)

▶普通徴収 随2期(5月1日(火)納期限)※3月に65歳になった方など

# 池田 りほさん（宮路）

地域に根付く伝統の獅子舞

「地元をもっと元気に」



## 「Check!」 「宮路獅子舞」

日時 4月8日(日) 7時半～  
宮路神明社を皮切りに、踊り子や笛の音とともに集落内15か所を練り歩きます。

宮路獅子舞保存会

☎ 483-2160（村田寛人会長）



3月下旬。辺りも暗くなる時間、宮路公民館には春休み中の子どもから仕事を終えてきた大人まで、様々な世代の方が集まります。

行われているのはこの地で継承されてきた伝統行事「宮路獅子舞」の練習です。大正13年に

に

榎原（現富山市）から伝わった宮路獅子舞は、

2人立ちの親獅子と1人立ちの子獅子の3頭による「金蔵獅子」が特徴。開催90回を超える歴史の中、男性のみだった獅子方に昨年初めて女性として加わったのが、池田りほさんです。

「獅子頭の重量感と大勢の注目に緊張しました」と昨年を振り返る池田さん。初めて行事に参加したのは、踊り子を演じた6歳の時でした。以来進学や就職で環境が変わっても、25歳になった現在まで毎年継続して参加。その魅力を、子どもが主役になれる点と話します。

「獅子舞が好きなので、仕事の後の練習も全然苦じゃないです」と笑う池田さんですが、進学を機に県外へ行く際は、もう戻ってくることはないと思ったそうです。しかし長年関わってきた宮路獅子舞への愛着や、帰省した時に声をかけてくれる地域の方の温かい人柄などに気づき、地元に戻りたいという気持ちが芽生えます。

生まれ育った宮路について尋ねると「地域に一体感があり、幅広い世代の人が集まってひとつのことを楽しめる所が魅力」と話す池田さん。開催を目前に控え「宮路がもっと元気な地域になるよう気持ちを込め、地元のみんなと一緒に獅子舞を楽しんでいる姿を見せたいです」と力強く抱負を語りました。



## ぶらりライブラリ

図書館 おすすめの一冊

### 味噌大全（渡邊 敦光）

万葉集や詩歌などの古い文学にも登場する味噌。

この本は日本の食文化を語る上で欠かせない味噌について、歴史、種類や製造法、地域色、健康効果、日本文化との関わりといった、あらゆる観点から紹介しています。

また江戸時代の書物で味噌は、薬に匹敵する万能食品とされていますが、現在でも新発見が相次ぐなど、まだまだ未知の部分が多い味噌の底力に、きっと驚くでしょう。

味噌が持つ奥深さや魅力を、改めて味わうことができる一冊です。



### 新しく入った本

★は児童書

- ◆ お寺ははじめました 【渡邊源昇】
- ◆ 1868 明治が始まった年への旅 【加来耕三】
- ◆ 絵でわかる日本列島の地震・噴火・異常気象 【藤岡達也】
- ◆ 人間の未来 AIの未来 【山中伸弥・羽生善治】
- ◆ 超簡単なので自炊やってみた。 【自炊研究会】
- ◆ 童謡の百年 【井手口彰典】
- ◆ 聴くと聞こえる 【谷川俊太郎】
- ★ ぼくのドラゴン 【おのりえん】
- ★ ルソンパンの大奇術 【牡丹靖佳】
- ★ ハンカチやさんのチーフさん 【伊藤夏紀】

立山図書館（元気交流ステーション1階）  
☎ 463-0634 開館時間／9時半～19時