



# 資源を磨き 明日を拓く 美しい町 立山

## 第10次立山町総合計画

令和3(2021)年度～令和12(2030)年度



後期基本計画  
令和8(2026)年  
立山町



## はじめに

連日、マスコミや SNS などから大量の情報が入ってきます。イラン戦争により、日本は原油のほとんどを日本から 8,000 km も離れた中東地域から輸入していることなどは、多くの人が知ることとなりました。アメリカ合衆国大統領の名前ぐらいならば中学生でも知っているはずです。一方、車で通勤途上、ニュースを聴きながらも、これが県道か町道なのかを、普段、意識して運転している人は、まずいないと思います。



私たちは、道路以外にも、ほぼ毎日、水道やごみ回収など、役場の仕事に接していますが、介護や保育園の入所手続きなど必要に迫られたときを除いて、役場窓口にまで出かけることはそう多くなかったと思います。ところが、近年、30 年前には想定していなかった相談が増えています。例えば、隣の空き家が心配、買い物や通院するためのアシがない、など。どれもライフスタイルの変化、核家族化、高齢者のみ世帯が増えたことが原因の、行政需要です。また、災害級の豪雨も、昔は「50 年か 100 年に 1 回」と言っていたことが、地球温暖化が原因でしょうか、毎年のように全国各地で起こっています。

かつては、農繁期の労働力確保や除雪など、困りごとの多くをご近所で解決してきました。そういった集落や町内会においても、高齢者が多くを占めるようになり、「共助」にも限界があると訴える方がおられます。もちろん、役場職員による「公助」にも人と財源に限りがあります。

私は、立山町の人口構成をはじめとする現状を、皆さんに丁寧にご説明し、5 年後、10 年後も現状のサービスを維持できるよう、そして、何よりも次世代に過度な負担を残さないようにするため、今を生きている私たちが、いま何をすべきかを皆さんと意見交換しながら、まちを身の丈に合ったかたちに変えていく仕事を進めてまいりたいと考えています。

令和 8 年 3 月  
立山町長 舟橋 貴之

# 目次

---

<b>第1章</b>	<b>計画の概要</b> .....	<b>2</b>
1.	策定の趣旨 .....	2
2.	計画の役割 .....	2
3.	計画の構成・期間 .....	3
4.	関連計画における方向性 .....	4
<b>第2章</b>	<b>立山町を取り巻く状況</b> .....	<b>8</b>
1.	立山町の概要 .....	8
2.	近年の社会動向 .....	16
<b>第3章</b>	<b>基本構想</b> .....	<b>24</b>
1.	町の将来像 .....	24
2.	重視する取組 .....	25
3.	基本的な視点 .....	26
4.	分野別の取組方針 .....	27
5.	地域別の取組方針 .....	34
<b>第4章</b>	<b>基本計画</b> .....	<b>36</b>
1.	防災・防犯・生活基盤 .....	37
2.	健康・福祉・子育て .....	53
3.	教育・スポーツ・文化 .....	67
4.	産業・観光 .....	81
5.	環境共生・住環境 .....	93
6.	地域経営・行政経営 .....	107
<b>第5章</b>	<b>総合戦略</b> .....	<b>124</b>
1.	総合戦略推進の基本的な考え方 .....	124
2.	重点テーマの設定 .....	125
3.	重点テーマ別の事業展開方針 .....	127
<b>第6章</b>	<b>計画の推進体制</b> .....	<b>150</b>
<b>用語解説</b>	.....	<b>152</b>
<b>付属資料</b>	.....	<b>158</b>



# 第1章

---

# 第1章 計画の概要

## 1. 策定の趣旨

立山町では、2021年に策定した第10次総合計画において、「資源を磨き 明日を拓く 美しい町 立山」という基本理念のもと、まちづくりに取り組んでいます。

この間、地球温暖化による世界的な気候変動や自然災害の発生、人口減少・少子高齢化の進行、生活を支える基盤施設の老朽化や地域公共交通の維持等、対応すべき課題が顕著になっています。

一方で、ICT等の技術革新、特に生成AIの利活用による可能性の広がり、健康や環境共生への意識の高まり、地域・国を越えた交流機会の増加による多様な文化等を受け入れる価値観の浸透等、私たちの暮らしのあり方にも大きな変化が見られます。

そうした中で、目指すべき町の将来像の実現に向け、環境の変化に迅速・柔軟に対応しながら、地域の魅力を高めていくため、町民・事業者・行政等、町の担い手それぞれが、町を目指すべき方向性を共有し、自立と協働のもと、まちづくりの活動を着実に進めていくことが求められます。

第10次総合計画（2021年策定、計画期間：10年間）は、策定から5年が経過し、社会潮流の変化を踏まえた後半5年間の方向性を新たに示す時期にきました。第10次総合計画が目指すまちづくりの目標実現に向け、基本構想の一部を見直し、2026年度を初年度とする後期基本計画を策定しました。

## 2. 計画の役割

本計画は、まちづくりの最上位計画であり、次の役割を担います。

### （1）まちづくりの目標の共有

町の将来像を提示することにより、町民・事業者・行政等の町の担い手が、まちづくりの目標を共有するものです。

### （2）地域経営の指針の提示

町の将来像の実現に向けた地域経営の指針として、取組の方向性を示すものです。

### （3）広域的な地域づくりの基礎となる町の方針の提示

国や県、周辺自治体等に対し、本町のまちづくりの方針を示し、連携による広域的な地域づくりを進める基礎となるものです。

### 3. 計画の構成・期間

本計画は、目指すべき将来の町の姿を示す「基本構想」、基本構想に示された目標を実現するための取組の方向性を示す「基本計画」、5年間で重点的に取り組む「総合戦略」で構成します。

「基本構想」の計画期間は、2021年度から2030年度までの10年間、「後期基本計画」・「第3次総合戦略」の期間は2026年度から2030年度までの5年間とします。

また、「基本計画」及び「総合戦略」に基づき、毎年度の事業の予算等を示す「実施計画」を策定し、各事業の進捗を管理していきます。

なお、本計画は、町の長期的な人口の将来展望を示す「人口ビジョン」を踏まえるとともに、町の将来都市構造を示す「都市計画マスタープラン」と整合をとりながら策定しています。

		2021～2025年度	2026～2030年度
第10次総合計画	<b>基本構想</b>	目指すべき将来の町の姿を示すもの	基本構想 社会潮流の変化を踏まえ、一部見直し
	<b>基本計画</b>	分野別の施策を定め、取組の方向性を示すもの	前期基本計画 後期基本計画 社会潮流の変化を踏まえ、方向性変更の必要性を毎年度確認(必要に応じて見直し)
	<b>総合戦略</b>	5年間に重点的に取り組む事業群を示すもの	第2次総合戦略 第3次総合戦略 社会潮流の変化・事業の進捗を踏まえ、毎年度見直し
	<b>実施計画</b>	毎年度の事業の予算等を示すもの	前期実施計画 後期実施計画

## 4. 関連計画における方向性

### (1) 「立山町人口ビジョン」における人口の将来展望

本町では、2021年に「第2次立山町人口ビジョン」を策定しました。その後も、町の人口は減少傾向が続いており、将来展望（第2次）を下回る水準で推移しています。また、国立社会保障・人口問題研究所が公表する「日本の地域別将来推計人口」における本町の推計人口についても、2018年推計結果と2023年推計結果を比較すると、若干上方修正はされているものの2030年の目標人口よりは若干下回っており、人口減少が進展することが見込まれています。

2023年の国立社会保障・人口問題研究所の推計結果以上の人口を維持することを、第3次立山町人口ビジョンにおける人口の将来展望とし、合計特殊出生率の向上と転出超過傾向にある社会減対策を同時に進め、できる限り将来人口の減少を抑制するとともに、関係人口の創出を進めることで、町の活力維持に努めることとします。

なお、基本構想の計画期間の最終年度である2030年時点の人口の将来展望は、22,200人としています。

#### ◆人口の将来展望

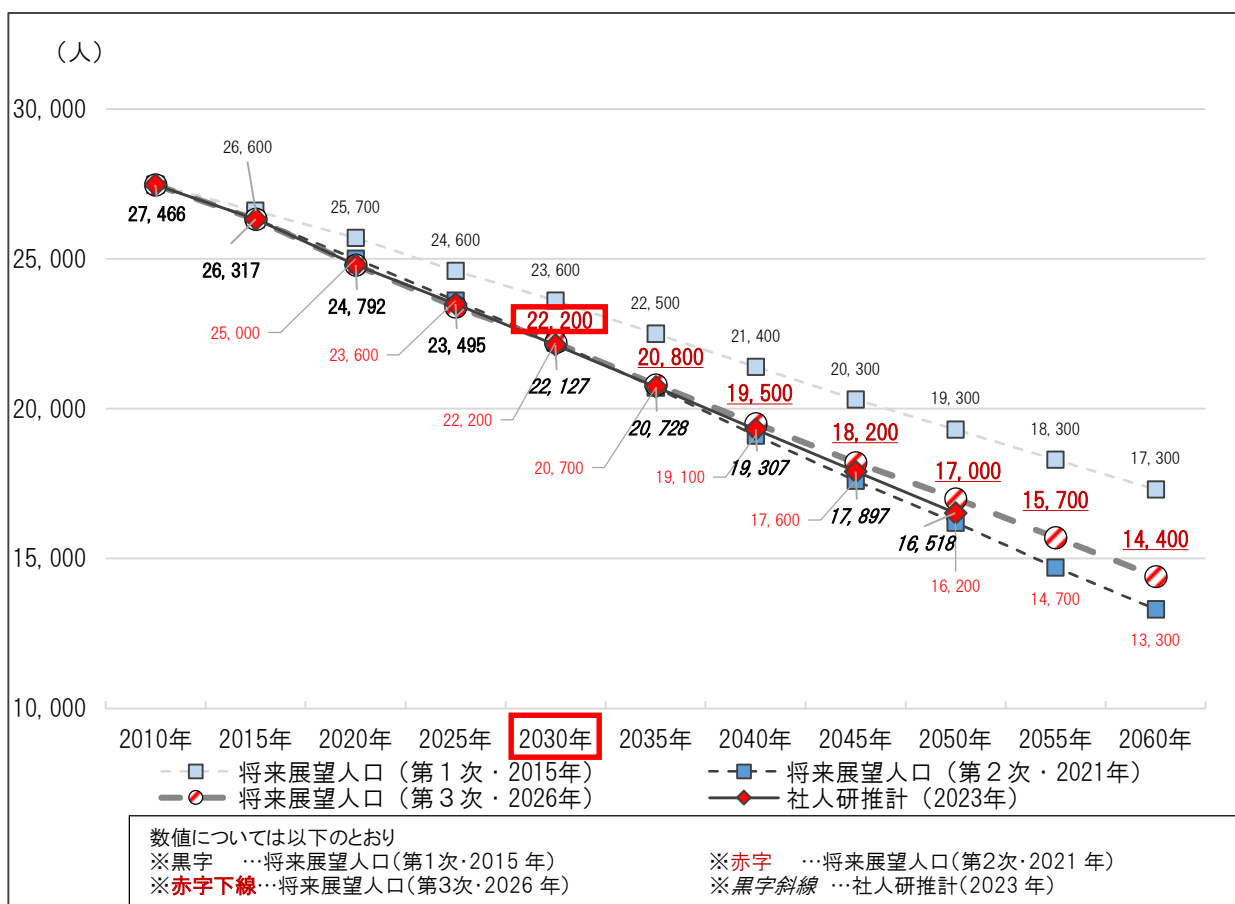

出典：社人研推計（2023年）は、国立社会保障・人口問題研究所「日本の地域別将来推計人口（2023年推計）」より作成

## (2) 都市計画に関する方針に基づく将来の都市構造

本町では、都市計画に関する基本的な方針を定めるため、2011年3月に策定した「立山町都市計画マスタープラン」を2025年3月に改定しました。そこでは、2044年までの本町における実現すべき都市構造として、中心市街地及び各振興拠点、交通軸、自然軸の三つの構成要素に分けて整理し、各要素の基本方針を定めています。さらに、人口増を前提としない、コンパクトなまちづくりを実現する指針を定めた「立地適正化計画」も同時に策定しています。本計画期間中は、現在の都市計画マスタープランを基本としつつ、その後の開発状況等を踏まえ、各種事業に取り組むこととしています。

### ◆将来都市構造図





# 第2章

---

## 第2章 立山町を取り巻く状況

### 1. 立山町の概要

#### (1) 位置・地勢

本町は、富山県のほぼ中央から南東に細長く町域が広がり、南西は、常願寺川をはさんで富山市と、北東は上市町、舟橋村と、東は黒部市と長野県大町市に接しています。

面積・地勢を見ると、東西 42.6km、南北 20.1km、総面積 307.29km<sup>2</sup>（一部境界未定）の広さを有し、富山県の総面積の 7.2% を占めています。町北西部は日本一の急流と呼ばれる常願寺川により形成された扇状地であり、緑豊かな穀倉地帯が広がっています。南東部は標高が高まり、中部山岳国立公園に指定されている北アルプス立山連峰がそびえています。

中部山岳国立公園内は、豊かな自然環境の宝庫であり、弥陀ヶ原は立山カルデラ内にあった火山の噴火によってできた火砕流台地で、現在も活発な噴気活動が見られます。また、ラムサール条約登録湿地「立山弥陀ヶ原・大日平」や落差日本一の称名滝があり、2012年には国内初の氷河の現存が学術的に認められました。里地里山では、多様な自然を有する豊かな原風景や、のどかな田園風景等が見られます。

道路・交通条件を見ると、富山市と立山町を結ぶ富山立山公園線を軸に道路軸が形成され、北陸自動車道立山インターチェンジが設置されています。富山地方鉄道立山線が町の背骨のように走り、町内に 13 の駅（立山線 12・本線 1）が設置されているほか、路線バスやコミュニティバスが運行されており、富山市中心部までは鉄道または車により約 30 分、富山空港まで車により約 30 分でアクセスできる利便性を有しています。近年では富立大橋の開通等により、交通条件がさらに向上しています。

気候を見ると、日本海側気候となっており、雨や雪が多く、町全域が特別豪雪地帯に指定されています。2024 年では年間平均気温は 13.4 度、年間降水量は 3,529.5mm となっています。



【立山連峰】



【田園風景(東部地域)】

## (2) 歴史・沿革

本町には、吉峰遺跡から先土器時代以降のナイフ型石器が発見されているなど古くから居住の痕跡があり、古代・中世には「立山」が広く信仰の対象となり、修験者や信者が訪れるようになりました。

江戸時代には加賀藩領となり、町域では用水の開削及び新田開発が盛んに進められました。明治に入ると神仏分離・廃仏毀釈により神仏混合であった「立山」は打撃を受け、盛時の面影は失われてしまいました。

大正期には、常願寺川上流域の砂防工事が進み、発電所が建設され、県営電車が敷設されて立山登山者が増加しました。

昭和期には黒部ダムや白岩砂防えん堤の建設が進むとともに、長野県大町市とを結ぶ立山黒部アルペンルートが完成し、多くの観光客が訪れています。町の沿革を見ると、1954年1月に雄山町を中心に、利田村、上段村、東谷村、釜ヶ淵村、立山村の1町5村が合併し、「立山」の名にちなんで立山町として発足し、同年7月には新川村の編入合併を経て現在の町を形成しました。

平成期には、1996年の国民文化祭で「ぬのぼしかんじょうえ布橋灌頂会」が136年ぶりに再現され、現在、立山信仰を今に伝える「癒しのイベント」として3年に1度開催されています。

2005年、富立大橋の開通により、立山町から富山市中心部までの所要時間が短縮され、周辺の朝夕の渋滞が緩和されました。また、2012年には、保健福祉の総合的な機能を集約し、暮らしに役立つ公共施設と図書館、富山地方鉄道五百石駅が一体となった複合施設の「立山町元気交流ステーション」（愛称「みらいぶ」）が完成し、町民の健康福祉の増進に寄与しています。

2024年に立山町制施行70周年を迎えました。

2025年1月には、町民会館跡地に「立山町防災児童館複合施設」（愛称「アカリエ」）が竣工し、同年2月に町政70周年記念式典を同施設で挙行しています。この施設は、町の防災機能を強化する「防災センター」と子育て支援施設「こどもホーム」が一体となっており、平時、非常時を問わず住民に寄り添う施設となっています。また環境に配慮し、「ZEB」を実現しています。



【黒部ダム】



【布橋灌頂会】

### (3) 人口・世帯

#### ① 総人口

本町の総人口は、2025年10月現在、24,169人となっています。

過去の推移を見ると、黒部ダム建設により1960年に一時的に増加し、1965年以降は横ばいで推移し、近年は、減少が続いています。

【総人口の推移】

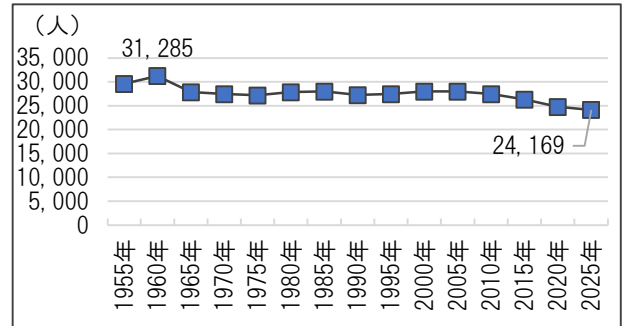

出典：総務省統計局「国勢調査」より作成

※総人口には、年齢不詳を含む。

※2025年のみ住民基本台帳（同年10月1日現在）より作成

#### ② 年齢階層別人口

本町の人口を年齢階層別に見ると、2025年4月現在、年少人口（14歳以下）は2,473人（10.2%）、生産年齢人口（15～64歳）は13,397人（55.3%）、老年人口（65歳以上）は8,354人（34.5%）となっています。（各推計値）

本町の人口は、自然動態では、近年、出生数は減少傾向で推移し、死亡数が出生数を上回る自然減が続いています。また、社会動態も転出数が転入数を上回る社会減が続いています。転出者の主な世代は、大学進学・就職から子育て期となる20歳代、30歳代です。

【人口ピラミッド（2025年）】

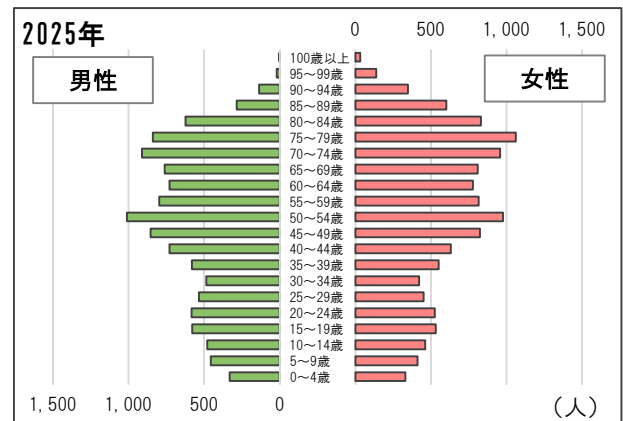

出典：2025年4月1日現在の住民基本台帳より作成

【年齢別の人口移動（2024年）】

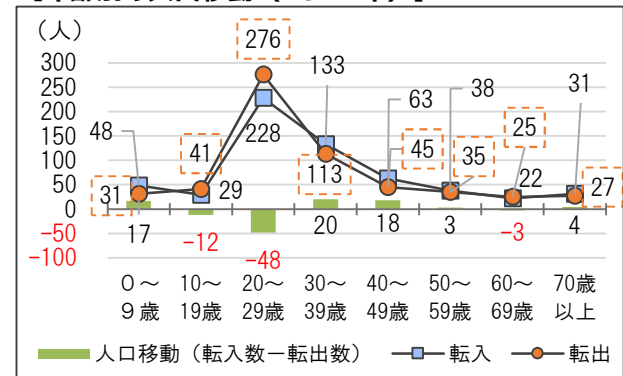

出典：富山県「とやま統計ワールド『人口移動調査』」より作成

※10月1日時点（前年10月～当該年9月）

#### ③ 世帯数と1世帯当たり人員数

本町の世帯数は、2025年10月現在、9,232世帯（推計値）となっています。

過去の推移を見ると、近年、世帯数が大きく増加する一方、1世帯当たり人員数は減少を続けており、2015年には、3人を割り込み、2025年10月には2.5人（推計値）となっています。

核家族化や単身世帯の増加等、世帯構成の多様化が進んでいることがうかがえます。

【世帯数と1世帯当たり人員数の推移】

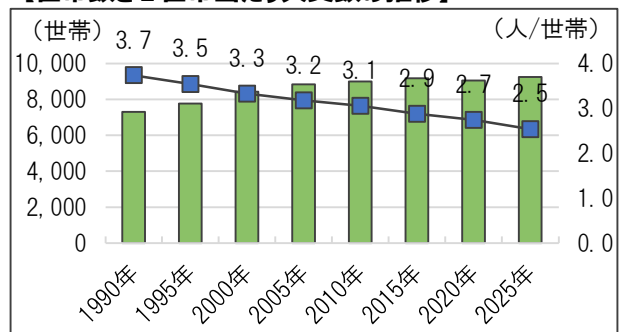

出典：総務省統計局「国勢調査」より作成

※2025年のみ富山県「とやま統計ワールド『人口移動調査』」推計値

## (4) 産業

### ① 産業構造

本町の産業別就業者数を見ると、2020年現在、13,093人となっており、人口同様、近年は減少を続けています。

構成比を見ると、2020年現在、第1次産業が5.7%、第2次産業が33.4%、第3次産業が60.9%となっています。全国と比較すると、第1次・第2次産業の比率が高く、中でも第1次産業は、富山県の比率の2倍近く、農業への就業者が多いことが特徴として挙げられます。

【産業別就業者数の推移】

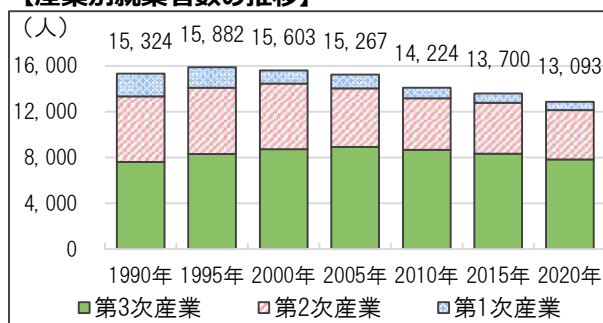

出典：総務省統計局「国勢調査」より作成  
※就業者総数には、分類不能を含む。

【産業別就業者の構成比】

	産業分類	2005年	2010年	2015年	2020年
全国	第一次産業	4.9%	4.2%	4.0%	2.8%
	第二次産業	26.6%	25.2%	25.0%	18.6%
	第三次産業	68.5%	70.6%	71.0%	78.6%
富山県	第一次産業	4.3%	3.5%	3.3%	3.0%
	第二次産業	35.0%	34.0%	33.6%	33.3%
	第三次産業	60.7%	62.4%	63.1%	63.7%
立山町	第一次産業	7.9%	6.5%	6.0%	5.7%
	第二次産業	33.5%	31.9%	32.7%	33.4%
	第三次産業	58.6%	61.5%	61.4%	60.9%

出典：総務省統計局「国勢調査」より作成  
※分類不能を除いて算出  
※四捨五入の関係で内訳の合計が100%にならない場合がある。

### ② 農業

本町の農業は、常願寺川流域の肥沃な土地を利用した米等の生産が行われており、農業産出額の約7割を米が占めています。

しかし、後継者不足や米の消費量の減少等、農業を取り巻く環境は厳しく、2020年現在の農家数は908戸と、20年間で半数以下に減少しています。中でも販売農家の減少が顕著です。また、国勢調査における産業別従事者数からは、他の産業に比べ、農業は高齢者の就業割合が著しく高いことがうかがえます。

【農業産出額（推計）の構成比：2023年】

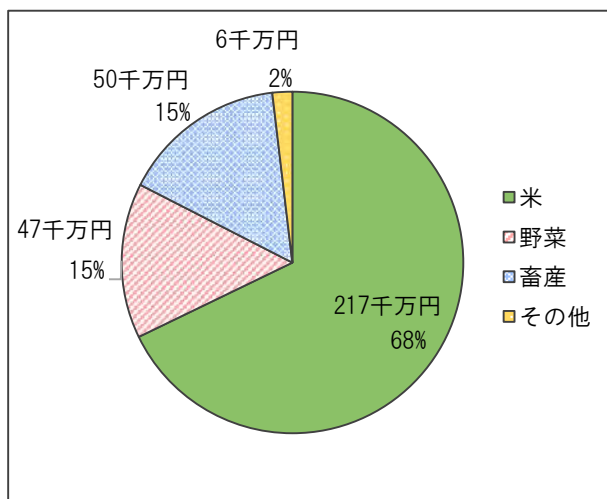

出典：農林水産省「市町村別農業産出額（推計）」より作成

【農家数・農家人口の推移】

	2000年	2005年	2010年	2015年	2020年
総農家数（戸）	2,229	1,985	1,464	1,188	908
販売農家	1,959	1,739	1,172	903	643
専業農家	154	194	144	188	-
兼業農家	1,805	1,545	1,028	715	-
自給的農家数	270	246	292	285	265
農家人口（人）	9,982	7,580	4,777	3,382	2,216

出典：農林水産省「農林業センサス」より作成

### ③ 工業

本町の工業は、恵まれた交通立地条件等を活かして、利田地区、幹線道路沿い等に企業立地が進んでいます。

2021年の事業所数、従業者数、製造品出荷額等は、それぞれ78事業所、2,919人、818億円となっています。

#### 【工業の状況】

	事業所数	従業者数 (人)	製造品出荷額等 (億円)
2006年	70	2,358	619
2007年	78	2,485	697
2008年	80	2,583	714
2009年	77	2,386	601
2010年	75	2,477	603
2011年	70	2,460	644
2012年	71	2,594	682
2013年	73	2,608	678
2014年	75	2,731	698
2015年	85	3,186	755
2016年	75	3,224	748
2017年	74	3,327	836
2018年	74	3,277	885
2019年	74	3,167	821
2021年	78	2,919	818

出典：経済産業省「工業統計調査」より作成

※2011・2015・2021年は、経済産業省「経済センサス-活動調査」

### ④ 商業

本町の商業の2021年の事業所数、従業者数、年間商品販売額は、それぞれ169事業所、1,127人、222億円となっています。

2016年にかけて、事業所数が著しく減少していましたが、2021年はわずかに増加に転じています。

#### 【商業の状況】

	事業所数	従業者数 (人)	年間商品販売額 (億円)
1999年	352	1,455	255
2002年	312	1,288	217
2004年	301	1,341	204
2007年	289	1,421	217
2012年	190	919	162
2014年	165	936	192
2016年	163	1,048	217
2021年	169	1,127	222

出典：経済産業省「商業統計調査」より作成

※2012・2016・2021年は、経済産業省「経済センサス-活動調査」

### ⑤ 地域経済循環

本町の地域経済の自立度を示す地域経済循環率は、2022年現在、72.7%となっており、他地域から流入する所得に対する依存度が高いといえます。また、支出の域外への流出も多く、特に2022年の民間消費支出流出率は△5.3%と、全国でも中間よりやや下の水準(973位)となっています。

県内の産業集積地である富山市に隣接する立地状況等から、町外で働き、町外で消費するという傾向が強い経済構造となっています。

#### 【地域経済循環の状況(2022年)】

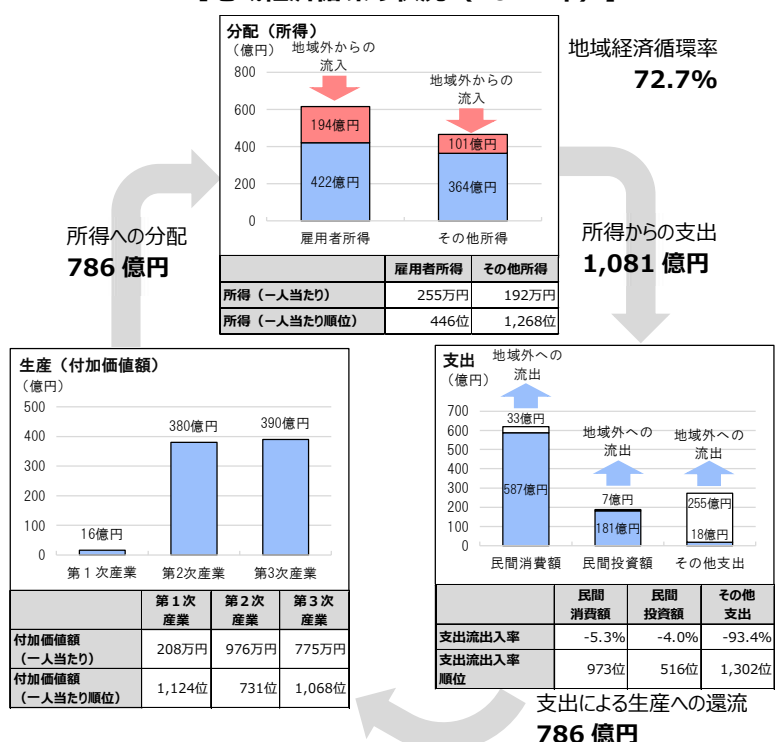

出典：まち・ひと・しごと創生本部事務局「RESAS」より作成

## (5) 文化・芸術

本町には、70 を超える指定文化財があり、文化の奥深さや自然の豊かさを物語るとともに、町民が伝統ある文化芸術の継承はもちろん新しい文化芸術等にも親しんでいます。

### ① 立山信仰の里

立山は、日本三霊山のひとつに数えられ、かつては信仰の山として全国から多くの人々が登拝のために訪れました。特に芦峯寺・岩峯寺を中心に、「立山信仰」という独特な宗教的世界観を形成し、石塔・石仏群等、数多くの文化財が生み出されました。

現在も芦峯寺には、曼荼羅や布橋灌頂会ぬのぼしかんじょうえといった当時の「立山信仰」を色濃く伝える文化が受け継がれています。

### ② 多種多様な自然環境

本町には、3,000m 級の山々が連なる立山、日本一の落差を誇る称名滝、かつて氷河があったことを物語る山崎圏谷や日本一深いV字状の大峡谷である黒部峡谷をはじめ、豊かな自然があふれています。

また、ライチョウやカモシカ、立山マリモ等、貴重な動植物の生息地となっており、天然記念物の宝庫となっています。

### ③ 地域に伝わる伝統と文化

本町には、「浦田山王社獅子舞」や「宮路獅子舞」、「芦峯雄山神社 神輿練り」、「正調利田荷方節」等、古くから伝わる獅子舞、祭り、踊りが大切に守り伝えられています。

また、約400年の伝統を誇る越中瀬戸焼は「甚兵衛窯・陶片塚」等の遺構として残されているとともに、現代にもその技術が継承されています。

### ④ 活発な文化芸術活動

本町では、多彩なジャンルの作品展示・発表の場である町民文化祭、町の恒例行事となっている立山まつり、町民カレッジをはじめ町芸術文化協会におけるサークル活動等が行われており、町民が文化芸術に親しんでいます。



【ライチョウ】



【立山まつり】

## (6) 地域ごとの概況

本町は、東西に長い町域で、町北西部の扇状地に広がる緑豊かな田園地帯から、南東部に向けて標高が高まり、里山、北アルプス立山連峰へとつながる多様な地域を抱えています。



【西部地域（富立大橋）】



【中央地域  
（立山町元気交流ステーション）】



【南部地域（立山駅）】

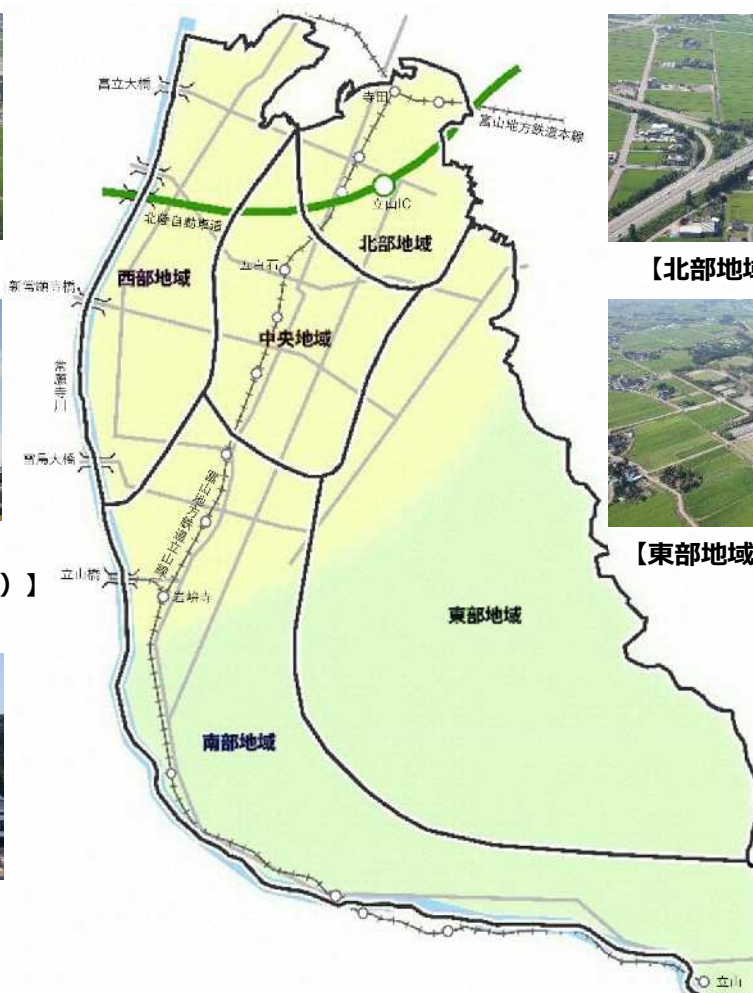

【北部地域（立山IC）】



【東部地域（総合公園）】

### ① 中央地域（五百石、高野（立山インターチェンジ周辺を除く）、下段）

本地域は、富山地方鉄道立山線五百石駅を中心に商店街が形成されるとともに、立山町役場、「立山町元気交流ステーション」、「立山町防災児童館複合施設」等の多くの公共施設や、町内唯一の中学校や県立高校が立地するなど、産業や交通、住民生活といった様々な面で本町の中心的な役割を担っています。

しかし、近年では、大規模商業施設や飲食店の郊外進出等、開発の動向は本地域から郊外へと移行し、中心市街地としての活力が弱まりつつあり、空き家等も目立つようになってきています。

そこで、2025年3月に「五百石駅周辺施設整備基本構想」を取りまとめ、町民の意見や現況をもとに五百石駅周辺の再設計に取り組むこととしました。

### ② 北部地域（新川、高野（立山インターチェンジ周辺））

本地域は、立山インターチェンジを中心とした富山市や上市町とを結ぶ道路網が充実しており、幹線道路沿線では宅地開発が進むとともに、民間企業の進出も見られます。

新たに開発された住宅地や既存集落の周辺には、水田を中心とした農地が広がっています。

### ③ 南部地域（釜ヶ淵、立山）

本地域は、扇状地上部から上流山岳地域に至り、その中に集落が点在しています。

富山地方鉄道立山線と不二越・上滝線が合流する岩嶺寺駅や、毎年多くの観光客が訪れる立山黒部アルペンルートのケーブルカーの乗降口となる立山駅が立地するほか、岩嶺寺駅周辺には、立山信仰の拠点として歴史のある雄山神社前立社壇や、町外からの利用客も多いグリーンパーク吉峰があります。富山地方鉄道立山線の沿線を中心に立山黒部アルペンルートや称名滝を訪れる観光客を受け入れ、町の交流を深める役割も担っています。

### ④ 西部地域（利田、大森）

本地域は、清らかな常願寺川の河川緑地や田園が大半を占めており、その中に田園景観と調和した集落が点在しています。富山市に接する地域でもあることから、地域内の各箇所では近年、新たな住宅地が開発されています。

さらに、富立大橋の4車線化により、その利便性は大幅に向上しており、地域の北部には大規模な工場の立地も進んでいます。

また、河川沿いのうるおいのある景観は、町を代表する景観のひとつとなっています。

### ⑤ 東部地域（上段、東谷）

本地域は、雄大な立山連峰の山裾部に位置し、河岸段丘や河川等、自然に囲まれた地形を有しています。集落と農用地が混在し、それらを取り巻く山林とで構成される里地里山地域は、豊かな自然を感じさせる景観となっています。また、富山平野を一望できることから、こうした景観や農作物を活かした新たな企業の進出も見られます。

一方で、集落の人口が減少し、高齢化・過疎化が進行しているほか、鳥獣被害や地域の東部に広がる急傾斜地等では土砂災害の発生が危惧される箇所が多数存在するなど、地域コミュニティの維持や安全・安心な地域づくりが求められています。

## 2. 近年の社会動向

### (1) 人口減少の進行・都市部への人口の集中

我が国では、人口減少・少子高齢化が進み、国立社会保障・人口問題研究所の推計によると2056年には総人口が1億人を下回るとされています。

人口の分布では、依然として東京への人口の一極集中が続いており、地方の活力の維持が課題となっています。富山県においては、その人口の4割程度が富山市に集中しています。

日本人の平均寿命は上昇を続けており、経済社会の担い手の不足、経済規模の縮小等を背景として、国は「高齢社会対策大綱」を閣議決定（2024年9月13日）しました。その中では、分野別の基本施策として、年齢に関わりなく希望に応じて働くことができる環境の整備などが盛り込まれています。

【日本の総人口の推計】

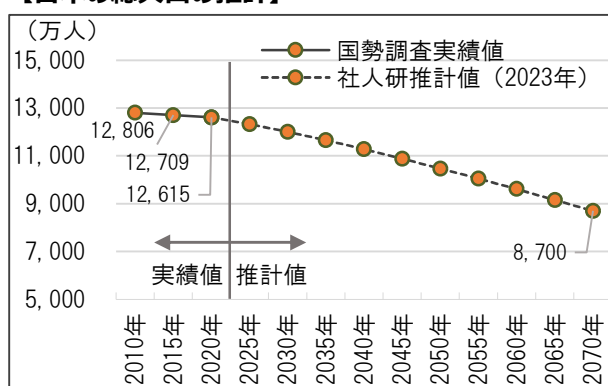

出典：総務省統計局「国勢調査」(各年)及び国立社会保障・人口問題研究所「日本の将来推計人口(令和5年推計)」より作成

【富山県市町村別の人口(2025年)】

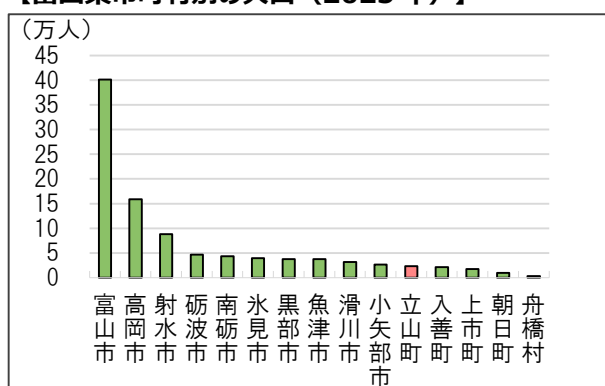

出典：富山県「とやま統計ワールド『人口移動調査』」推計値より作成

本町の2024年の人口移動の状況を見ると、富山県内での移動が多く、全体の6割程度を占めています。中でも、富山市との間の移動が多く、県内移動全体の7割程度を占めています。そのほか、中部地方や東京圏等との移動が多い傾向にあります。

【地域ブロック別の人口移動(2024年)】

単位：人		転入	転出	人口移動 (転入数－ 転出数)
富山県内		395	355	40
	富山市	266	252	14
	その他市町村	129	103	26
北海道・東北		5	6	-1
北関東		7	5	2
東京圏(1都3県)		48	61	-13
中部(富山除く)		86	72	14
関西		12	31	-19
中国		0	0	0
四国		0	1	-1
九州・沖縄		8	20	-12
その他(国外含む)		31	42	-11
合計		592	593	-1

出典：富山県「とやま統計ワールド『人口移動調査』」より作成  
※10月1日時点(前年10月～当該年9月)

## (2) 世界から訪れる観光客数の増加

近年、訪日外国人は増加しており、2018年には3,000万人を突破しました。しかし、2020年の新型コロナウイルス感染症の世界的な拡大を受け、国や地域間の移動が大きく制約を受け、観光に大きな影響が出ました。

新型コロナウイルス感染症の5類移行後は、コロナ禍前の水準以上に回復し、2024年は約3,687万人が訪日しています。

【訪日外客数の推移】

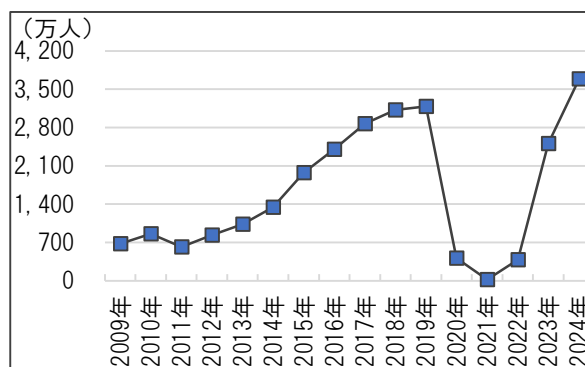

出典：日本政府観光局（JNTO）「訪日外客数」より作成

本町では、立山黒部アルペンルートが主要な観光地となっています。観光入込客数は、コロナ禍以前の水準に戻りつつあり、2019年度比9割程度の人数で推移しています。

本町には、主に観光スポットとして、称名滝、陶農館、県の施設では立山博物館や立山カルデラ砂防博物館等があります。近年、立山黒部アルペンルートへの入込客数は約82万人、称名滝の観光客数は約18万人となっています。

【立山黒部アルペンルート観光入込客数の推移】

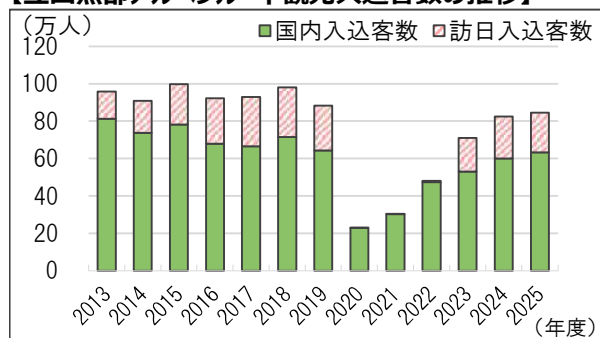

出典：立山黒部観光株式会社「立山黒部アルペンルート営業概況について」(各年度)より作成



【立山黒部アルペンルート 雪の大谷】



【称名滝】

### (3) 地方創生に向けた動きの加速

国においては、2014年に、東京一極集中を是正し、地方の人口減少に歯止めをかけるとともに、国の成長力を確保することを目的に、『まち・ひと・しごと創生「長期ビジョン」「総合戦略」』が閣議決定され、地方創生の取組が全国各地で進められています。

2019年には「まち・ひと・しごと創生基本方針2019」において、6つの重視すべき新たな視点が示されるとともに、「まち・ひと・しごと創生長期ビジョン（令和元年改訂版）」及び第2期「まち・ひと・しごと創生総合戦略」が閣議決定されました。

2025年6月には「地方創生2.0」が閣議決定され、力強く展開する政策の5本柱が示されました。同年12月には「地方創生に関する総合戦略～これまでの地方創生の取組のフォローアップと推進戦略～」が閣議決定され、「強い経済」「豊かな生活環境」「選ばれる地方」の3つの政策目標、それらとの因果関係を示すロジックモデルに基づき政府が講ずべき施策が具体化されること、その進捗や成果を客観的かつ的確に把握することも示されました。

#### <「地方創生2.0」に示される政策の5本柱>

- ① 安心して働き、暮らせる地方の生活環境の創生
- ② 稼ぐ力を高め、付加価値創出型の新しい地方経済の創生～地方イノベーション創生構想～
- ③ 人や企業の地方分散～産官学の地方移転、都市と地方の交流等による創生～
- ④ 新時代のインフラ整備とAI・デジタルなどの新技術の徹底活用
- ⑤ 広域リージョン連携

本町においても、2021年に策定した第10次総合計画において、第2次総合戦略を定め、次のような地域資源を活用した取組を進めています。

#### ● 地鉄立山線の利用促進（2021～）

県内全市町村で行う親子でおでかけ事業や動く美術館電車「立山あーとれいん」事業の実施、「多手山プロジェクト」のコロナ禍前以来の再開により、公共交通を利用する観光客の満足度向上につなげています。

#### ● 自治体ポイントの利便性向上（2022、2024）

電子地域通貨「たてやまポイント（以下「たてポ」という）」の利便性を向上させるべく、スマホアプリの導入（2022年）や健康機能の追加（2024年）を行いました。

#### ● 「立山町防災児童館複合施設」（愛称「アカリエ」）（2025）

立山町の中心部における防災機能及び文化・交流の強化を目的とした「防災センター」と子育て支援機能の強化を目的とした「こどもホーム」との複合施設である「立山町防災児童館複合施設」（愛称「アカリエ」）を整備し、2025年に竣工しました。

## (4) 多様化・激甚化する自然災害、新たな脅威

近年、感染症や地震や台風、夏場の異常な気温上昇等、国内外で異常気象が頻発し、全国各地で大規模な災害が多く発生しています。

2020年には新型コロナウイルス感染症が世界的に拡大し、目に見えない感染症という新たな脅威への対応を迫られるなど、レジリエンス（しなやかな強さ）向上が求められています。

自然災害についてみると、近年の全国各地での集中豪雨等の発生を受け、2020年には、想定しうる最大規模の降雨（1,000年に1度の発生確率）により常願寺川・白岩川・栃津川・大岩川が氾濫した場合の浸水被害の予測と避難場所や避難の方法等を記載した「立山町洪水ハザードマップ」を作成しました。また、土砂災害の恐れのある区域や避難方向等を記載した「土砂災害ハザードマップ」を更新しました。国としても、大規模な水災害や南海トラフ巨大地震/首都直下地震に備えた防災・減災対策が進められており、2023年7月には、「国土強靱化基本計画」が閣議決定され、強くしなやかな国民生活の実現に向けた指針が示されました。

町では、2023年6、7月の記録的な豪雨により甚大な被害が発生し、現在も復旧作業が続いています。

また、2024年1月に発生した「令和6年能登半島地震」では、立山町内での人的被害はなかったものの、富山湾沿岸地域への津波警報の発令により、標高の低い町外の地域から町内施設への避難がありました。また、立山山麓を訪れていた多くの観光客が、立山駅周辺施設へ避難しました。

このほか、近年は、市街地でのクマ出没が相次いでおり、2025年は180件もの目撃・痕跡情報が寄せられました。町内で2件の人身被害も発生しており、地元消防団や消防署による朝夕の警戒パトロールを行いました。

## (5) 老朽化が進行する公共施設の計画的なマネジメントの必要性の高まり

我が国では、過去に建設されたインフラや公共建築物の老朽化が進み、多くの施設が更新時期を迎えることが予測されており、計画的な維持管理・更新が求められています。

国では、2013年に「インフラ長寿命化基本計画」が定められ、その後、全国の自治体で「公共施設等総合管理計画」の策定が進められました。2023年度には「公共施設等総合管理計画」に基づき、さらに具体的な取組を進めるための「立山町公共施設個別施設計画」を策定しました。

本町では公共施設の集約化を進めており、2012年に保健福祉の総合的機能、図書館、町民交流センター、富山地方鉄道立山線五百石駅が一体となった「立山町元気交流ステーション」（愛称「みらいぶ」）が、2025年には「防災センター」と「こどもホーム」が一体となった「立山町防災児童館複合施設」（愛称「アカリエ」）が完成しました。

2015年度に、40年間の公共施設等の今後のあり方についての基本的な方向性を示す「立山町公共施設等総合管理計画」を策定し、2022年度に一部改訂を行いました。また、2016年度には「立山町公共施設等総合管理計画」の実施計画として10年間の方針を示す「立山町公共施設等マネジメント計画」を策定し、2025年度に改定、公共施設の適正配置を進めてきました。

2020年度には、町中心部における公共施設の集約・再編の方向性を定めた「立山町中心部公共施設再配置計画」を策定しています。

水道施設については、水道管の総延長約300kmのうち、整備後40年を超える老朽管が80km（約27%）あり、今後さらに増加していきます。町では、2019年度に策定した「立山町水道事業老朽管緊急更新整備計画」に基づき、老朽管の更新を進めています。

## (6) 官民連携による公共課題解決の必要性の高まり

我が国では、人口減少に伴い、公共サービスのあり方についても見直しが求められています。今後は、これまでの行政主体による公共サービスを、行政と多様な構成主体との連携により提供していくことが重要になっています。

効率的・効果的な行財政運営のため、行政課題に対する地域住民等との協働の取組や、民間活力の導入の一層の推進が不可欠となっています。

本町においても、これまで、民間事業者が主体となった、次のような新たな取組が進められており、さらなる展開が期待されています。

- 立山町総合公園で定期的開催されている「立山 Craft」では、クラフト作家たちによる作品が野外展示され、2日間で県内外から約15,000人を集客しています。
- 日中上野地区では、柚子やハーブ等を原料としてつくられるアロマ工房やレストラン、イベントスペース等を備えた、美容と健康に着目した新たな民間施設の整備が進められています。
- 芦見・白岩地区では、著名な醸造家による日本酒の醸造所が建設され、海外に向けて日本酒の魅力が発信されています。町では隣接して「立山ブランド海外展開戦略拠点施設」を整備しました。
- 谷口地区では、廃校となった校舎に、首都圏から企業が進出し、自社の事業展開とあわせて地域住民の新しい交流の場づくりに取り組んでいます。

## (7) 技術革新による新たな暮らしの可能性

国では、「Society 5.0」の実現に向けて、5Gを活用し、IoT、AI、ロボット等による生産性の向上や、インターネットを通じたコミュニケーションや情報・データ処理によるフレックス勤務・テレワーク等、時間や場所を有効に活用できる柔軟な働き方の進展が期待されています。

また、近年は、自動運転技術の開発により、無人自動運転移動サービスや高速道路での完全自動運転等の実用化が目指されています。

2020年の新型コロナウイルス感染症の拡大を契機に、テレワークが急速に浸透したほか、地方移住への関心が高まるなど大きな変化が起こる中、2021年にはデジタル庁が設立され、マイナンバーカードの普及促進や行政手続オンライン化の推進といった自治体DXが推進されています。また、2022年から生成AIの社会実装が行われビジネスや業務の効率化に向けた活用が進んでいます。

本町では、行政分野において、ICTを活用した情報データのクラウド化を進めてきたところであり、RPAや電子入札を導入しています。

## (8) 持続可能な社会の実現に向けた世界的な動き

2015年9月の国連サミットにおいて2016年から2030年までの国際目標である「SDGs（持続可能な開発目標）」を含む「持続可能な開発のための2030アジェンダ」が採択されました。そこでは、次の17の目標が掲げられ、各国においてこの実現に向けた取組が期待されています。



### <17の目標>

- |                       |                       |
|-----------------------|-----------------------|
| 1 貧困をなくそう             | 10 人や国の不平等をなくそう       |
| 2 飢餓をゼロに              | 11 住み続けられるまちづくりを      |
| 3 すべての人に健康と福祉を        | 12 つくる責任 つかう責任        |
| 4 質の高い教育をみんなに         | 13 気候変動に具体的な対策を       |
| 5 ジェンダー平等を実現しよう       | 14 海の豊かさを守ろう          |
| 6 安全な水とトイレを世界中に       | 15 陸の豊かさを守ろう          |
| 7 エネルギーをみんなに そしてクリーンに | 16 平和と公正をすべての人に       |
| 8 働きがいも 経済成長も         | 17 パートナースHIPで目標を達成しよう |
| 9 産業と技術革新の基盤をつくろう     |                       |

## (9) ゼロカーボンシティに関する取組

立山町では、1991年に「立山方式※」と呼ばれる資源ごみの回収体制を構築し、当時全国発の試みとして注目されました。

2020年10月に「2050年二酸化炭素排出実質ゼロ立山町宣言」を表明、2021年12月には「立山町ゼロカーボン計画」を策定し、温室効果ガス排出抑制に向けた取組を計画的に推進しています。

2023年3月には再生可能エネルギーの導入促進、脱炭素型ライフスタイルの促進、脱炭素なまちづくりの推進を基本施策に掲げた「立山町地球温暖化対策実行計画」を改定しています。公共施設においても、電灯のLED化や高効率エアコンへの切替、小学校や公民館への太陽光パネルや蓄電池の設置によりZEB化を進めています。

さらに、2024年3月には、自然環境に配慮した持続可能な観光の推進への取組が認められ、全国で14番目（富山県初）のゼロカーボンパークに登録されました。

※ 立山方式：地域住民でリサイクル・分別を行い、回収量に応じて各集落に還元金を分配するシステム。地域住民のリサイクル活動で得られた還元金は、各地域で住民のために使われます。

## (10) 公共交通に関する取組

立山町における公共交通は、鉄道（富山地方鉄道株式会社）、バス（町営、富山地方鉄道株式会社）、タクシーが挙げられます。しかしながら、人口減少やモータリゼーションの普及・担い手不足等により、これら公共交通サービスの維持が困難となっています。

こうした現状を踏まえ、持続可能で利便性の高い公共交通サービス実現のため、2025年12月に「立山町地域公共交通計画」を作成しました。

# 第3章

---

## 第3章 基本構想

### 1. 町の将来像

#### 資源を磨き 明日を拓く 美しい町 立山

日本の屋根「北アルプス立山連峰」の麓に位置する、立山町。

先人たちは、豪雪により生まれる豊富な雪解け水を活かした黒部ダム建設に際し、人跡未踏の奥地までの道を拓き、急峻な山々を乗り越え、日本一の高所におけるトンネル工事を成功させ、資材の運搬を可能にしました。

こうして黒部ダムは、7年の歳月とのべ1,000万人の労働力によって完成しました。

この黒部ダムを含む立山黒部アルペンルートが全線開業し、2026年で55周年を迎えます。

平野部においては、常願寺川をはじめとする清流を流れる立山の豊富な雪解け水を利用した稲作が盛んであり、県内で最も早く、ほ場整備が進められました。これにより、農作業が効率化され、節減された労働力を製造業や建設業に振り分け、生活を支えてきたのです。

近年は、少子高齢化と都市部への人口流出が進み、地域コミュニティ機能の低下や担い手不足等の課題に苦慮しています。

全国的には、地球温暖化等による大規模自然災害の頻発もみられ、立山町でも、2023年、2024年には豪雨により甚大な被害が発生しました。また、2024年には能登半島地震が発生し、町内でも震度5弱を観測しています。

町では、先人たちが築き上げてきた暮らしの技術や知恵を継承しながら、日々変化する社会課題に対応し、生活を守り、町民にとって魅力と希望ある明日を拓くため、

- ・ 森・川・里・人・伝統文化、立山連峰をはじめとする美しい景観等、すべての地域資源の魅力や可能性を再点検・フル活用します。
- ・ どんなに困難な壁であっても挑戦する勇気と、進んで他者のために働く意欲を持った人材が育つよう、教育環境を整えます。

町民が誇りと質の高い暮らしを実感でき、次世代にはさらに充実した地域資源を残すことができる品格ある美しい町を目指します。

## 2. 重視する取組

町の将来像の実現に向け、本計画では、特に以下の取組を重視していきます。

### ■ 1 : 災害に強いまちづくり

- 近年の自然災害の変化を踏まえた、災害に強いまちづくりを進めます。
- 避難所の機能や防災拠点施設の機能をより充実し、「災害時に耐えられるしなやかなまちづくり」を進めます。

### ■ 2 : 次代を担う人材の育成

- 学校教育において、基礎学力や読解力等の向上のための取組の強化や ICT 機器の整備等により、県内トップクラスの教育環境をより充実したものにします。
- 経済的な理由により進学が困難な世帯の支援や、学校卒業後の U ターンの促進、地域活性化を担う人材育成等「次代を担う人を支援し、町に活かす」取組を進めます。

### ■ 3 : 安心して出産・子育てができる環境整備

- 若者の出逢いの場や働く場をつくるほか、子育ての相談機能の充実等、安心して子育てができる環境整備を進めます。

### ■ 4 : 町の新たな魅力創造発信と関係人口・交流人口の増加

- 立山黒部アルペンルートと東部地域をはじめとする新たな町の観光資源を連携させ、観光地の魅力アップに努めます。
- 農業の担い手の確保、農業基盤の整備、鳥獣被害対策の強化等、農業環境を充実させます。
- 空き家や廃校等の利活用を進め、関係人口・交流人口の増加を促進するとともに、町の新たな魅力を発信していきます。

### ■ 5 : 環境にやさしいまちづくり

- 自然環境の保全や景観の維持向上、ごみのリサイクル等、資源の循環に取り組み、持続可能なまちづくりを進めます。
- 2050年に二酸化炭素排出実質ゼロを目指します。

### ■ 6 : 医療・福祉を支えるための町の財政力アップ

- 高齢化により、医療や介護を支える財政負担が増えます。町の施策の推進にあたっては、財源の確保が不可欠であり、企業誘致の強化や、移住促進、公共施設の適正な維持管理を進めます。

### 3. 基本的な視点

本計画では、以下のような基本的な視点で取組を進めていきます。

#### ■ 1：町の特性と強みを活かした戦略的な施策の展開

本町は、立山黒部アルペンルートを有すること、中山間地域に豊かな自然環境が残されていること、富山市中心部に比較的近いこと、鉄道路線が充実していることなどの特性があります。こうした町の立地特性や、観光・農業・環境等の資源の強みに着目し、それらを活かせるような施策を戦略的に展開します。

#### ■ 2：施策の選択と集中と戦略的な財源確保

施策の選択と集中により、限られた財源の中で効果的に事業を実施します。

また、財源確保にあたっては、企業誘致や移住促進により税収を増やすとともに、国や県の目指す方向とも合致する施策については積極的に補助金等を有効に活用していきます。

さらに、人口減少・超高齢社会への対応と、町の財政構造の健全化に向け、様々な活動の拠点となる公共施設の複合化・長寿命化等による機能強化と財政負担の軽減・平準化を進めます。

#### ■ 3：将来像の実現に向けた総合的な施策の推進

町の将来像やまちづくりの目標の実現に向けて、各種施策を担当する部署が常に連携・調整しながら取り組むことで、総合的に施策の相乗効果を高めます。

#### ■ 4：まちづくり関係者の創意工夫と連携協力の強化

限られた町の経営資源の中で、町の将来像実現に向けた取組を着実に推進するため、官民連携の取組を強化します。

また、町民、商工会、農協、金融機関をはじめとするまちづくり関係者との役割分担のもと、協働で各種施策を展開します。

#### ■ 5：社会の変化を捉えた施策の展開

社会の変化に対応し、デジタル化の推進、頻発する自然災害等への対策、GX、東京一極集中のさらなる是正、地域社会の連携の強化等の取組を進めます。

#### ■ 6：不断の見直し

日々変化する社会や環境の中で、新たに生まれる課題に迅速・柔軟に対応するとともに、新たな技術革新等の動きをいち早く捉え、より効果的な施策を展開していくために、計画や事業を随時振り返り、必要な見直しを行っていきます。

## 4. 分野別の取組方針

### (1) 分野の考え方

町民の安全・安心を「守る」、活力を生み出すため個々の可能性を「拓く」、持続可能な地域経営を「支える」、それぞれの分野が連動しながら、町の将来像の実現を目指します。

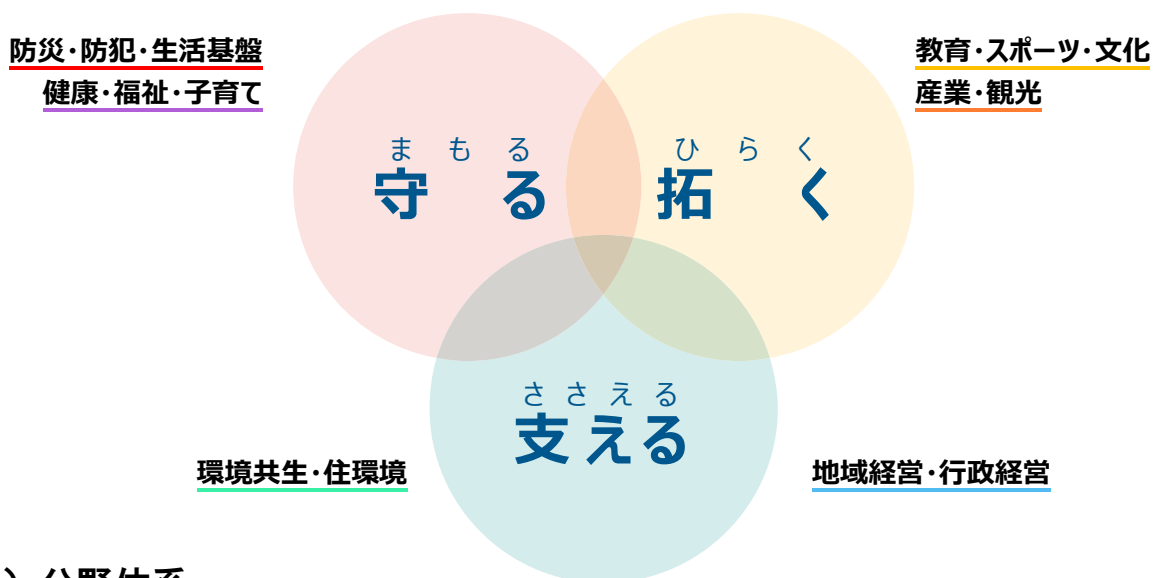

### (2) 分野体系



### (3) 各分野の目標と取組方針

#### 1. 防災・防犯 ・生活基盤

しなやかな対応で町民の安全で安定した暮らしを**守る**町

##### ■ 目標

大規模災害の発生時等においても、町民の命が守られるよう、公共施設等における防災機能の向上とともに、町民の自助・共助の力を高め、安全の基礎を確立します。

また、災害の多様化・激甚化、感染症の脅威、人口減少社会への転換、情報化社会における新たな犯罪の発生等、前例のない変化に対して創意工夫を凝らし、柔軟に対応することで、町民の安全で安定した暮らしが守られる町を目指します。

##### ■ 取組方針

- ・ 大規模災害等の緊急時においても、最低限の町民の生活や町内の産業が継続でき、早期復旧できるように、公共施設等を中心とした防災機能の強化や、適切な避難所等の運営等、町民の状況に配慮した機能の強化に努めます。
- ・ 災害や犯罪等の不測の事態に対しても、町民一人ひとりが自分自身で判断・行動できるように、日頃から災害や犯罪等から身を守るための知識の普及や共助の体制強化・人材育成の強化を進めます。
- ・ 町民や町を訪れる人々が安心して出かけられるよう、地鉄立山線から町内各地へのアクセスの向上に努めます。
- ・ 人口減少や居住地域の変化、町民ニーズの変化等に弾力的に対応することで、町内の土地の有効活用を促進するとともに、生活を支える基盤施設の適正な規模・水準での維持に努めます。

##### ■ 協働方針

町民に期待すること	事業者期待すること	行政が取り組むこと
<ul style="list-style-type: none"> <li>● 日頃から、災害や犯罪・事故等から自らの命や生活を守るための知識の習得に努めましょう。</li> <li>● 有事の際に助けあえるように、日頃から地域住民とのコミュニケーションを大切にするとともに、災害時の共助の役割分担を明確にしましょう。</li> </ul>	<ul style="list-style-type: none"> <li>● 災害時等に、自社の従業員に加え、周辺の町民の命を守れるよう人材・物資・避難場所等における行政との協力体制を構築しましょう。</li> <li>● BCP（事業継続計画）の策定等、事業の継続性を確保するための備えを進めましょう。</li> </ul>	<ul style="list-style-type: none"> <li>● 災害時に迅速に対応できるように、災害対策本部機能を強化します。</li> <li>● 防災拠点を形成するとともに、関係機関と連携し、自然災害対策を実行します。</li> <li>● 町民の日々の安定した生活を支える生活基盤を健全な状態で維持します。</li> </ul>

## 2. 健康・福祉 ・子育て

### 地域に根差す**支**えあいにより安心な暮らしが続く町

#### ■ 目標

町民一人ひとりが自分自身の健康に責任を持つとともに、地域の中で役割を持つことで、一方的に支える・支えられる関係ではなく、支えあう関係性を築き、こどもから高齢者まで誰もが自らの人生を健康で安心して暮らせる町を目指します。

#### ■ 取組方針

- 町民一人ひとりが、自分自身の健康状態を意識し、スポーツ・レクリエーションや屋外での作業等を生活に取り入れ、人々との交流や地域での役割を楽しみながら健康づくりに取り組めるような環境づくりを進めます。
- 高齢者や障がい者が、地域コミュニティの中で見守られながら安心して暮らせるよう、地域社会の中での役割や居場所づくりを進めます。
- こどもが安心して暮らし、親も不安なく子育てができるよう、新たに整備した複合施設を活用しながら子育ての相談体制や地域でのこどもを見守る体制づくりを進めます。

#### ■ 協働方針

町民に期待すること	事業者に期待すること	行政が取り組むこと
<ul style="list-style-type: none"><li>● 日頃から、自分の健康を意識し、疾病予防や健康づくりに取り組みましょう。</li><li>● 高齢者や障がい者、子育て世帯等、様々な状況に置かれている人々の立場を互いに尊重し、助けあう活動に参加しましょう。</li></ul>	<ul style="list-style-type: none"><li>● 自社の従業員の健康に配慮し、健康診断等の確実な受診を促しましょう。</li><li>● 高齢者や障がい者、子育て世帯等、様々な状況に置かれている人々の立場を互いに尊重し、働きやすい環境づくりを進めましょう。</li></ul>	<ul style="list-style-type: none"><li>● 健康づくりや疾病予防に関する普及啓発を行います。</li><li>● 高齢者や障がい者、子育て世帯等、様々な状況に置かれている人々が、住み慣れた地域で暮らし続けられるよう、医療・福祉機関等と連携し、支援体制を構築します。</li></ul>

### 3. 教育・ スポーツ・文化

## 学習や交流を通じて地域の人材・魅力・文化が育まれる町

#### ■ 目標

町固有の資源や課題に向きあい、こどもから大人まで誰もが学ぶ喜びを感じられるとともに、自身の持つ知識や技能を発揮しながら、地域を担う人材として活躍する町を目指します。

また、学習や交流を通じて、新たな地域の魅力や文化が生まれ、受け継がれる町を目指します。

#### ■ 取組方針

- こどもたちが自ら課題を発見し、解決する能力を身につけられるよう、自然や文化、地場産業等の地域に根差した教材を通じた学習環境や町内外の人々との交流機会の充実に努めます。
- 町で育ったこどもたちが、町に愛着を持てるような幅広い社会経験を積み、将来、町の担い手として活躍できる機会の創出に地域全体で取り組みます。
- 地域の魅力や文化が将来にわたって受け継がれるよう、町民一人ひとりが、自らが培ってきた経験を活かしながら、生涯を通じて学び、教え合い、地域の中で生き生きと活躍できるような機会の創出に努めます。

#### ■ 協働方針

町民に期待すること	事業者に期待すること	行政が取り組むこと
<ul style="list-style-type: none"> <li>生涯を通じて学ぶ意欲を持ち、自己研さんに励みましょう。</li> <li>地域と学校が連携して、地域全体でこどもたちの学びや成長を支えましょう。</li> <li>スポーツや文化・芸術活動への参加を通じて、地域の人々とのつながりを育むとともに、活動を次代へと継承していきましょう。</li> <li>自らの経験や学習成果を活かし、指導者として地域に還元しましょう。</li> </ul>	<ul style="list-style-type: none"> <li>こどもたちが自らの将来の職業を考えるきっかけを持てるよう、学校等と連携した教育活動に協力しましょう。</li> <li>地域を支える主体のひとつとして、会社全体や従業員個人等、様々な立場で、地域のスポーツや文化・芸術活動等に、積極的に参加しましょう。</li> </ul>	<ul style="list-style-type: none"> <li>こどもたちが公正な判断力と自己解決できる資質を養うことができるよう、良質な幼児・学校教育を提供します。</li> <li>町民等が活動に取り組みやすくなるよう、場の提供や普及啓発、人材育成の仕組みづくり等に取り組みます。</li> <li>地域の文化財・文化的伝統等を保存・継承します。</li> </ul>

## 4. 産業・観光

# 多様で豊かな営みと人々の交流により**活**気あふれる町

### ■ 目標

豊かな自然環境に生まれながら古くから町に根付く地場産業や観光に加え、地域内外の交流の中から新たな視点で生み出される産業や観光が地域に浸透することで、地域の営みが増し、新たな交流へとつながる好循環が生み出され、活気にあふれる町を目指します。

### ■ 取組方針

- ・ 農業等の地域に根付いた産業が将来にわたって引き継がれるよう、担い手の育成や他分野との連携の促進、新たな技術等の活用による生産体制の強化等、地場産業の活性化を支援します。
- ・ 町民が、町内での買い物や交流を快適に楽しめるよう、地産地消に向けた立山産品の魅力の町民への発信や、町内での日常的な買い物環境の充実、五百石駅周辺を中心市街地のにぎわい創出等、地域内経済循環の改善と中心市街地の活性化に取り組みます。
- ・ 町民が多様な働き方を選択できるよう、立地の優位性等の強みを活かした新たな企業の誘致促進や、若い世代が町内で働くことを選択できる多様な業種の誘致、事業の立ち上げ・複数の仕事への挑戦等、新たな働き方に踏み出すための支援等、産業の多様化を支援します。
- ・ 国内外から訪れる人々が、立山黒部アルペンルートに代表される自然の魅力のみならず、地域資源を活かした産業や田園風景等、地域に根付く生活文化の魅力の発掘に取り組みます。あわせて、観光人材の育成にも取り組みます。
- ・ 魅力ある立山産の商品やサービスが国内外を問わず楽しんでもらえるよう、町内の産業間の連携や地域資源を活用する意欲のある事業者の進出、立山産品の PR 等、新たな魅力創出・発信を支援します。

### ■ 協働方針

町民に期待すること	事業者期待すること	行政が取り組むこと
<ul style="list-style-type: none"><li>● 立山産の農作物や商品の魅力を知り、地産地消に取り組みましょう。</li><li>● 立山黒部アルペンルートや里地里山・田園等の町の魅力を守り、継承するとともに、その魅力を町を訪れる人々に伝えましょう。</li></ul>	<ul style="list-style-type: none"><li>● 町の魅力や特性を活かした事業活動を展開しましょう。</li><li>● 町民が働きやすい雇用環境の創出に努めましょう。</li><li>● 質の高い立山産の農作物や商品の開発に努めましょう。</li></ul>	<ul style="list-style-type: none"><li>● 事業者等が、町の魅力や特性を活かした事業活動を実施・継続できるよう、環境整備等により支援します。</li><li>● 町の経済活性化に寄与し、町民が働きたくくなるような企業等を誘致します。</li><li>● 立山産の農作物や商品の魅力を発信し、地域内経済循環の活性化を支援します。</li></ul>

## 5. 環境共生 ・住環境

### 人と自然が共生する潤いのある暮らしが息づく町

#### ■ 目標

町民一人ひとりが、北アルプス立山連峰に代表される美しい自然環境を持つこの町で暮らす魅力を楽しむとともに、将来の世代とも分かちあえる、人と自然が共生する町を目指します。

#### ■ 取組方針

- ・ 町への移住・定住を促進するため、町に魅力を感じる人々にとって、新たな生活を始めやすい環境づくり・暮らし続けられる環境づくりを進めます。
- ・ 町民が潤いを感じながら暮らせるよう、自然と調和した景観や美しい生活環境の維持に努めます。
- ・ 快適で魅力ある住環境を保全するため、住宅が人々の住まいとして適切に維持されるとともに、空き家等が住まいのみならず仕事・交流等の場として利活用されるよう支援します。
- ・ 立山連峰や常願寺川等の自然の美しさや豊かさを享受し続けられるよう、町に関わる一人ひとりが、温室効果ガス排出削減の取組等、環境にやさしい暮らし・営みを実践できるような知識の普及や体制づくりを進めます。

#### ■ 協働方針

町民に期待すること	事業者に期待すること	行政が取り組むこと
<ul style="list-style-type: none"><li>●町の美しい自然環境や景観に配慮した暮らしを実践しましょう（ごみの減量、リサイクル、景観に配慮した住宅、環境負荷の少ないエネルギーの使用等）。</li><li>●互いの生活環境に配慮し、住宅を適切に管理するとともに、耐震性を高めましょう。</li></ul>	<ul style="list-style-type: none"><li>●町の美しい自然環境や景観に配慮した事業活動を実践しましょう。（省エネ効果の高い設備の導入、景観に配慮した建築物、環境負荷の少ないエネルギーの使用等）</li><li>●里地里山における森林環境の保全や、地域コミュニティ活動に参画しましょう。</li></ul>	<ul style="list-style-type: none"><li>●町の美しい自然環境や景観に配慮した活動を町民・事業者呼びかけるとともに、不適切な場合の指導等を行います。</li><li>●里地里山における自然・動物との共生やコミュニティ維持のための対策を実施します。</li><li>●住宅に困窮する人の住環境を確保します。</li></ul>

## 6. 地域経営 ・行政経営

### 資源を賢く使い魅力ある地域を持続させる町

#### ■ 目標

地域づくりの担い手や限られた財源等、地域の「人材・資源・資金」を効果的に活用し、将来にわたって魅力ある地域を持続させる町を目指します。

また、そうした魅力を町外へも発信し、新たな地域の担い手を呼び込み、地域の持続性を高めます。

#### ■ 取組方針

- ・ 年齢を問わず町民誰もが地域で活躍し、顔の見えるコミュニティの中で安心して暮らせるよう、若いうちから地域を支える活動に参加する機会の充実に努めます。
- ・ 町民・事業者・行政等の地域経営の担い手が、それぞれの得意なところを活かして、町の魅力を高められるよう、官民連携や協働の仕組みづくりを進めます。
- ・ 町へのUターンやIターン等の転入を促進するため、町での暮らしや仕事の魅力を町外に発信するとともに、魅力を感じた人々が、新たな地域の担い手として活躍できるよう支援します。
- ・ 健全な行財政運営と町民の生活の質を維持するため「選択と集中」によるメリハリのある事業展開や、企業誘致や移住促進による財源の確保、広域的な連携等による行政サービスの効率化・高付加価値化を進めます。
- ・ デジタル技術による利便性を浸透させることで、誰もが快適に暮らせるまちづくりを推進し、持続可能な地域社会の構築を目指します。
- ・ 公共サービスの質の維持・向上と財政負担の軽減を両立するため、庁舎・公民館等の地域の拠点を中心とした公共施設の複合・集約化等、公共施設の最適化を進めます。

#### ■ 協働方針

町民に期待すること	事業者期待すること	行政が取り組むこと
<ul style="list-style-type: none"><li>● 地域の課題に常に関心を持ち、地域を支える活動に積極的に参加しましょう。</li><li>● 地域内外での交流を持ち、地域の良さを知りましょう。</li></ul>	<ul style="list-style-type: none"><li>● 自らのノウハウを活かし、公共課題を解決できるような事業を行政と協力して実施しましょう。</li></ul>	<ul style="list-style-type: none"><li>● 町民等が自らの能力を発揮し地域活動に参加できる仕組みを構築します。</li><li>● 移住定住・関係人口増加のための取組を実施します。</li><li>● 財源の確保・歳出の効率化を推進し、持続可能な行財政運営に努めます。</li><li>● 公共資産を適切に管理し、関係機関と連携しながら、質の高い公共サービスの提供に努めます。</li></ul>

## 5. 地域別の取組方針

施策の展開にあたっては、地域ごとの特性に配慮し、特に以下のような方向性を重視して、各地域のまちづくりを進めていきます。

### ■ 1：中央地域（五百石、高野（立山インターチェンジ周辺を除く）、下段）

本地域では、五百石駅周辺を核とする既成市街地を中心に、医療や金融機関が集中しているエリアであり、庁舎等の広域的な機能を担う公共施設の再編による公共サービスの機能強化に努めます。

「立山町元気交流ステーション」、「立山町防災児童館複合施設」等を核とした交流機会の充実、快適に買い物・飲食が楽しめるような機能の充実等により、多くの人々が暮らし、交流する町の中心（顔）としてふさわしいまちづくりを推進します。

### ■ 2：北部地域（新川、高野（立山インターチェンジ周辺））

本地域では、立山インターチェンジが存在する利便性の高さを活かし、民間による開発を積極的に促進することで町の活力を創出するとともに、稚子塚駅周辺や幹線道路の沿道においては、商業や住宅が共存した市街地の形成により、町の活力を支え、人々を呼び込む玄関口としてのまちづくりを推進します。

### ■ 3：南部地域（釜ヶ淵、立山）

本地域では、立山連峰への玄関口として、歴史性のある景観要素や建築物を保存するとともに、立山駅等の立山黒部アルペンルートや称名滝への観光客の受け入れ環境を充実し、歴史と風格が感じられるまちづくりを推進します。

また、良好な自然環境を維持し、生活の利便性に配慮するほか、グリーンパーク吉峰や雄山神社、常願寺ハイツスポーツ公園等、地域の拠点施設の連携を強化し、地域の魅力向上・交流促進に努めます。

### ■ 4：西部地域（利田、大森）

本地域では、富山市や町の中心部との近接性を活かした居住環境を充実し、定住・転入を促進するとともに、常願寺川の災害対策に留意しつつ、良好な自然環境を保全し、住民が自然豊かな河川環境に親しめる、周辺景観と調和したまちづくりを推進します。

また、富立大橋周辺や幹線道路の沿道においては、企業誘致や商業施設の立地を促進し、町の活力を創出する拠点として、今後の需要を見極めながら用途地域の見直し等を進めます。

### ■ 5：東部地域（上段、東谷）

本地域では、美しく豊かな田園や、本町の地形的な軸となる河岸段丘・河川を保全するとともに、災害への対応の強化等を進め、豊かな環境と顔の見えるコミュニティの中で安心して暮らせるまちづくりを推進します。

また、里地里山の風景や農作物等の資源を活かした、民間施設による新たな観光資源と連携し、国内外から注目される場として、地域の魅力向上・交流促進、関係人口の創出等に努めます。

# 第4章

---

# 第4章 基本計画

## ■ 施策体系図

まちづくりの目標			施策
守	1. 防災・防犯・生活基盤 しなやかな対応で町民の安全で安定した暮らしを守る町	1-1	防災対策
		1-2	防犯・交通安全・消費生活の安定
		1-3	道路の整備
		1-4	公共交通対策
		1-5	土地利用・市街地整備
		1-6	上下水道の管理
る	2. 健康・福祉・子育て 地域に根差す支えあいにより安心な暮らしが続く町	2-1	健康づくり
		2-2	保健・医療の推進
		2-3	地域福祉の推進
		2-4	子育て支援・子育て家庭の福祉
		2-5	高齢者福祉の充実
		2-6	障がい者福祉の充実
拓	3. 教育・スポーツ・文化 学習や交流を通じて地域の人材・魅力・文化が育まれる町	3-1	学校教育の充実
		3-2	教育環境の整備
		3-3	青少年健全育成
		3-4	生涯学習の推進
		3-5	スポーツの振興
		3-6	文化・芸術の振興
く	4. 産業・観光 多様で豊かな営みと人々の交流により活気あふれる町	4-1	農業の振興
		4-2	商業・にぎわい創出
		4-3	企業誘致
		4-4	観光の振興
		4-5	地域資源を活用した特産品の創出支援
支え	5. 環境共生・住環境 人と自然が共生する潤いのある暮らしが息づく町	5-1	循環型社会・環境負荷低減
		5-2	里地里山の保全・活用
		5-3	森林の保全・林業の振興
		5-4	景観の保全
		5-5	公園・緑地の整備
		5-6	住宅・空き家対策
る	6. 地域経営・行政経営 資源を賢く使い魅力ある地域を持続させる町	6-1	地域コミュニティ強化
		6-2	町民総活躍の推進
		6-3	移住定住促進・関係人口の拡大
		6-4	デジタル革命への対応
		6-5	公共資産マネジメント
		6-6	行財政運営

# 1 . 防災・防犯・生活基盤

しなやかな対応で町民の安全で安定した暮らしを守る町

- 1-1 防災対策
- 1-2 防犯・交通安全・消費生活の安定
- 1-3 道路の整備
- 1-4 公共交通対策
- 1-5 土地利用・市街地整備
- 1-6 上下水道の管理



# 1 - 1 防災対策

## ● 目指すべき姿

町民が災害時に身を守る知識を身につけるとともに、災害対策を実施する各種機関との強力な連携体制や避難等への支援体制が充実し、行政と地域が一体となった災害に強い町が形成されている。

## ▲ 現状

本町では、過去に大きな水害（昭和 44 年災害）や、大規模な地震（安政の大地震）が発生しており、2023 年 6 月には、記録的な豪雨により大規模な災害が発生しています。こうしたことを踏まえ、自然災害に対して、町民を守るために関係機関と連携し各種事業を推進しています。近年は、町が火山災害警戒地域に指定され、弥陀ヶ原火山災害への対策が進められています。また、町では、近年の環境変化を踏まえた洪水予測に基づいた、新たなハザードマップを策定したほか、2025 年度は、災害対策の基本計画である「立山町地域防災計画」の改訂を行い、大規模災害時の受入れ体制を整備する「受援計画」の策定を進めています。

雪対策では、国の交付金等を活用し、除雪機械の更新や町がリースした除雪機械の事業者への貸与等により除雪体制の維持に努めるとともに、地域ぐるみ除排雪促進事業の実施により、きめ細かな除雪体制を確保しています。

地域防災に対しては、年 1 回、地区単位での町総合防災訓練を実施し、グループワークや避難所運営訓練（HUG:ハグ）等を取り入れ、地域住民の防災意識の醸成に努めています。また、消防力の充実・強化のため、消防救急デジタル無線や消防ポンプ自動車等の設備の充実と、救急救命士の育成や女性消防団員・機能別消防団員の任用を進めるとともに、自主防災組織等に対して防災士の資格取得を促進し、消防団の活動を地域ぐるみで支援する消防団協力事業所制度や消防団応援の店制度を展開しています。さらに、地震・土砂災害・洪水ハザードマップを作成・配布し、安全に避難できる方法や経路について平常時から確認するよう周知しています。



【スノーローダ】

## ▲▲ 主な課題

### ◇ 町民の自主防災力や防災組織の強化

近年、想定を超える豪雨等が発生する中、町民の命を守るため、自主防災力の向上や防災体制の整備がより重要性を増しています。そのため、災害時に町民一人ひとりが防災情報を確認し、自らの判断で命を守る行動ができるよう情報伝達手段の多重化・多様化を進める必要があります。また、備蓄品の充実や町職員の災害対応レベルの向上と自主防災組織の整備によって、町全体の防災力を強化する必要があります。

### ◇ 災害時の避難方法・避難場所・避難生活への対応強化

区長を中心とした集落と、民生委員・児童委員等との連携による避難行動要支援者への対応強化が求められます。また、避難するための施設や資材及び生活物資の確保について、事業者や他自治体、民間団体等と連携した確保方策を検討するなど、町の弱みを克服する必要があります。

コロナ禍を経て、避難所等での感染症対策の重要性も再認識されています。

### ◇ 安全な国土づくりの推進

近年は、大規模な地震や台風、集中豪雨による土砂災害や水害等の自然災害が頻発・激甚化していることから、町民が安心して生活できる安全な国土づくりに向けて、町民の迅速な避難に寄与する情報提供や被害拡大を防止する取組を強化するとともに、各種事業を実施する関係機関との結びつきを強める必要があります。

## ▲▲ 基本方針

行政と地域が一体となった防災力・消防力強化のため、町内の地区や事業者と連携しながら、町民の命を守るための避難場所・物資等の確保を進めるとともに、町民一人ひとりの防災力や地域の防災力強化に向けた活動を支援します。また、河川の氾濫や土砂災害、雪害等による被害を未然に防止するため、関係機関等と連携し、治山・砂防事業や河川整備、持続可能な除排雪体制の確保を促進します。

## 主な取組

### (1) 防災危機管理体制の充実

町の災害対策本部機能や避難所機能を有する「立山町防災児童館複合施設」（愛称「アカリエ」）が役場庁舎に隣接して完成したことから、災害時における防災拠点として活用に努めます。

避難時に必要な生活必需品、医薬品及び応急対策や災害復旧に必要な防災資器材を確保するため、計画的に備蓄を進めるほか、民間事業者等と協定を結び、災害時に必要な物資の流通在庫を確保するよう努めます。

また、防災行政無線、戸別受信機、広報車、ケーブルテレビ、ホームページに加え、LINE・X（旧 Twitter）等の SNS やメールを活用したプッシュ型の情報伝達の普及に努めます。

災害時には、行政のみならず関係機関が連携し、迅速に対応することが重要であるため、関係機関と協議し、連絡体制を構築します。

### (2) 地域防災力の向上

法改正等に対応して各種ハザードマップを更新し、町民に周知することで、迅速な避難へ役立てます。自主防災組織の未組織地区に組織化を働きかけるとともに、各種研修への参加促進や県防災士会等の専門知識を有する団体と連携して個別訓練への講師の派遣や紹介を行います。

住民参加型の避難訓練や避難所運営訓練（HUG）を実施し、地域における防災意識の高揚に努めるとともに、各地区の特性に応じたコミュニティレベルでの防災活動を内容とする、地区防災計画の策定を推進します。また、関係機関との連携の確認や災害対策本部の運営について、実践的な訓練を目指します。

地域での防災活動の中核となる人材として防災士を養成し、地域防災力の向上を目指していくため、防災士連絡協議会の設立を目指します。

### (3) 避難所の確保と運営

避難所の運営が円滑に行えるよう、マニュアルの普及に努めるとともに、避難所を利用している間も、避難者が安心して過ごせるよう、環境の整備に努めます。

避難のタイミングを逃したり、発災が夜間であったりした場合等の避難所への無理な避難を避けるために、自宅の安全が確保されている場合の「在宅避難」や、災害の危険がない場所に住む親戚や友人、知人の家への「分散避難」の検討を進めます。

災害発生時に不足する場所・人・技術・知識等を補うため、他自治体や民間事業者等、必要な機関との連携を強化します。また、要介護者や障がい者、妊婦等、支援の必要な人を受け入れる福祉避難所の確保に努めるとともに、福祉施設等の災害マニュアル等の作成状況について関係機関と連携して確認を進めます。

避難所の生活環境改善が求められることから、災害用トイレや衛生用品などの備蓄品を整備し、拠点となる避難所に防災倉庫の整備を進めます。

### (4) 災害時要援護者対策の充実

集落と民生委員・児童委員等が連携し、避難行動要支援者名簿及び個別計画の作成を進められるよう支援するなど、共助による災害時の福祉体制の強化に努めます。

また、災害時に迅速な避難活動が行えるよう、各家庭や地区における避難場所や避難方法等の協議について、啓発を行います。

## (5) 消防力の強化

複雑・多様化、大規模化する各種災害に対応するため、消防車両及び消防施設の適切な整備を行います。また、迅速な相互応援体制構築のため、富山県消防広域推進計画に基づく、消防広域化について検討していきます。

あわせて、日中の時間帯での火災出動を補う OB 団員等の機能別消防団員や広報活動等を支援する女性消防団員の確保にも努めます。

## (6) 災害予防対策

河川の氾濫や土砂災害による被害を未然に防止するため、治山事業、砂防事業、河川整備事業、防災体制の整備等について、国や県等の関係機関と連携のもと、推進します。

弥陀ヶ原火山対策については、地域防災計画の火山災害編に基づき、富山県、立山山荘協同組合、富山地方気象台等の関係者との連携強化、火口周辺の山小屋に対する噴石対策事業の推進、弥陀ヶ原火山防災協議会への参画、避難促進施設の避難確保計画の作成支援に努めます。

また、定期的に橋りょう点検を実施し、橋りょうの老朽化対策を進めるとともに、緊急通行確保路線等、防災上重要な路線にかかる橋りょうについては、耐震対策を進めます。

## (7) 除雪対策の強化

除雪機械の運転免許取得費用の一部補助等で担い手確保に努めるとともに、地域ぐるみ除排雪促進事業の推進によりニーズに応じたきめ細かな除雪体制を確保します。

また、除雪事業者の負担軽減のため、町が除雪事業者に貸与する除雪機械の増強等に努めます。

## 成果指標

指標名	単位	2024 年度 (初期値)	2028 年度 (中間値)	2030 年度 (後期目標値)
自主防災組織の 組織率	%	93.7	97.0	97.0
消防団員定数充足率	%	92.0	100.0	100.0

# 1-2 防犯・交通安全・消費生活の安定

## ● 目指すべき姿

交通事故や犯罪、消費者問題が少なく、町民が安全・安心に暮らせる環境になっている。

## ▲ 現状

本町では、近年、交通事故及び犯罪発生件数は減少していますが、全国的には高齢者による交通事故の割合が増加しており、交通事故を減少させる取組が必要となっています。町では、交通安全教育の推進や啓発を継続して実施するとともに、通学路安全推進会議を開催し、小学生の通学路や未就学児の散歩経路の点検・改善を行っています。

さらに、防犯対策として、防犯灯や防犯カメラの設置補助制度により地域の取組を支援するとともに、消費者対策として、消費生活センターや消費者団体との連携のもと、SNSを活用した啓発活動や相談体制の充実、情報提供に取り組んでいます。

## ▲ 主な課題

### ◇ 地域の防犯体制の強化

町内の犯罪発生件数は減少しているものの、県内の不審者情報などは増加傾向にあることから、町民の安全な暮らしを守る取組が求められています。

### ◇ 交通事故防止対策の推進

児童・高齢者の事故防止を推進するため、世代に応じた交通安全教育の推進や啓発活動を展開する必要があります。また、近年、高齢者の自動車による交通事故の割合が増加しているため、高齢者が免許証を返納しても安心して暮らせるような支援が求められています。

### ◇ 消費者対策の充実

特殊詐欺の手口や消費者トラブルの種類が多様化しているため、トラブルの未然防止や様々な消費者相談に対応できる体制の構築が求められています。

## ▲ 基本方針

児童・高齢者が関わる交通事故を減少させるため、関係機関と連携し、交通安全教育の推進や意識啓発に取り組めます。また、地域ぐるみの防犯体制の強化や消費者問題対策の充実、町民が自分自身で判断・行動できるような知識の普及を進めることにより、安全・安心なまちづくりを推進します。



【通学路点検】

## ▲▲ 主な取組

### (1) 防犯・交通安全設備の充実

町内会や PTA 等関係機関と連携し、必要な防犯灯や防犯カメラの整備を進めます。また、交通安全の確保については、上市警察署と連携するとともに、カーブミラー等の交通安全設備の充実に努めます。

### (2) 防犯パトロールの実施

町民の安全な暮らしを守るため、地域の安全なまちづくり推進センターとの連携による防犯パトロールを実施します。また「カギかけんまいけ！」運動を推進します。

### (3) 交通安全意識の向上

交通事故の被害者・加害者にならないよう、上市警察署や交通安全協会等関係機関と連携しながら、こどもから高齢者まで年齢層に応じた交通安全教育の推進や啓発活動を実施します。

### (4) 運転免許証返納者等への支援

75 歳以上の運転免許証を持たない町民に「たてポ」による町内タクシーや町営バス運賃を助成します。

### (5) 消費者対策の推進

研修受講支援等の相談員の人材育成により、多様な相談に対応できる体制の構築に努めます。また、振り込め詐欺等特殊詐欺に対し、出前講座等により、町民が自分自身で判断・行動できるような知識の普及と啓発に努めます。

## ▲▲ 成果指標

指標名	単位	2024 年度 (初期値)	2028 年度 (中間値)	2030 年度 (後期目標値)
犯罪発生件数	件	68	65 以下	60 以下
交通事故発生件数	件	27	27 以下	25 以下

# 1 - 3 道路の整備

## ● 目指すべき姿

幹線道路の整備が進むとともに、道路利用者が安全・安心に利用できる道路が整備されている。

## ▲ 現状

本町では、関係機関と連携し、計画的に道路網を整備してきました。富山市と町中心部及び立山黒部アルペンルートを連絡する県道富山立山公園線を中心に道路軸が形成され、北陸自動車道立山インターチェンジが設置されています。国の交付金等を活用しながら交通安全対策や道路改良を実施するとともに、舗装補修や道路法面の草刈り等を実施し、幹線道路から生活道路まで、町内道路網の安全性や利便性の向上に努めています。また、防災機能を強化するため、2018年度から2021年度まで、立山駅前ロータリーの無電柱化事業に取り組みました。

老朽化の進む橋りょうについては、長寿命化計画を策定し、維持管理費を低減しています。

## ▲ 主な課題

### ◇ 広域的な道路網の整備促進

観光地へ連絡する道路や町中心部と富山市を広域的に連絡する幹線道路等、観光や物流に寄与し、安全で円滑な道路交通を確保するために、今後も交通量の動向等も踏まえ、道路網の整備を促進する必要があります。

### ◇ 通学路等交通安全に配慮した道路空間の確保

小・中学校の通学路及び未就学児が日常的に集団で移動する経路等について、継続して点検・安全対策を実施する必要があります。

### ◇ 道路の計画的な維持管理の推進

安全・安心な道路環境を維持していくため、舗装補修や草刈り等の道路の維持管理については、効率的で計画的な維持管理のあり方を検討していく必要があります。

### ◇ 老朽化した橋りょうの補修への対応

今後、橋りょうの補修にかかる費用負担の増大が懸念されるため、より計画的に補修を実施していく必要があります。

特に管理者不明の橋りょうは、維持管理されておらず、老朽化の程度が把握されていません。まずは橋りょう点検を実施し、その結果を基に優先順位をつけ、適正で持続可能な維持管理を実施していく必要があります。

## ▲ 基本方針

道路を安全・安心に利用できるようにするため、国の交付金等を活用しながら、交通安全対策や道路改良を実施するとともに、長寿命化計画を策定して計画的に橋りょうや道路の補修等に取り組み、維持管理費の低減に努めます。



【改良後の日中田添線(踏切)】

## ▲▲ 主な取組

### (1) 幹線道路の整備促進

県道富山立山公園線の4車線化や、立山インターチェンジから立山黒部アルペンルートまでの道路整備の促進を、関係機関に働きかけていきます。

### (2) 道路における交通安全対策の実施

「立山町通学路等交通安全プログラム」に基づき、国の交付金等を活用し、児童生徒等の安全確保を最優先に、歩行空間を確保するための路肩の拡幅やカラー舗装等の安全対策を推進します。

### (3) 道路の効率的な維持管理

道路舗装については、個別施設計画を策定し、計画的な舗装補修を実施することで、将来にわたる道路の維持管理費の低減に努めます。

また、町道の法面等の草刈りについて、地域住民と協働して実施できるよう働きかけていきます。

### (4) 計画的な橋りょう補修の実施

5年に1回の橋りょう点検を実施するとともに、長寿命化計画に基づき対症的な維持管理から予防保全的な維持管理への転換により、計画的な橋りょう補修を実施していきます。

管理者不明の橋りょうは、橋りょう点検の結果を踏まえ、橋梁の位置づけや利用状況を考慮し優先度を設定する「橋りょうトリアージ」に基づく対応を実施していきます。

## ▲▲ 成果指標

指標名	単位	2024年度 (初期値)	2028年度 (中間値)	2030年度 (後期目標値)
通学路 対策済箇所(延べ)	箇所	48	51	54
橋りょう補修 対策済率	%	54	60	65

# 1-4 公共交通対策

## ● 目指すべき姿

交通弱者が安全に安心して出かけることができる公共交通サービスが提供されるとともに、安全で環境にやさしい移動手段として多くの町民や観光客に利用されている。

## ▲ 現状

本町では、公共交通は地域の経済活動、町民の日常生活・社会生活と観光振興を支える基盤であるという認識のもと、公共交通対策に取り組んでいます。

鉄道については、富山地方鉄道立山線利用者の利便性向上のため、釜ヶ淵駅や岩峯寺駅においてパークアンドライド駐車場の整備を進めました。また、観光客の誘客や町民の電車離れ解消のため「立山あーとれいん」や、観光客へのおもてなしとして町民が手を振って歓迎する「多手山プロジェクト」、子育て世帯を対象に公共交通を体験する機会を提供する「親子でおでかけ事業」を実施しています。

町営バスについては、町の人口減少にあわせて乗客数は減少傾向にあります。「とやまロケーションシステム」により、町営バスも位置情報の把握が可能となっています。町内ではタクシーや町営バスの支払いに「たてぽ」を利用することができます。

このほか、2025年には、町の公共交通に関するマスタープランである「立山町地域公共交通計画」を作成しました。

【地鉄立山線における乗降人員の推移(1日平均)】

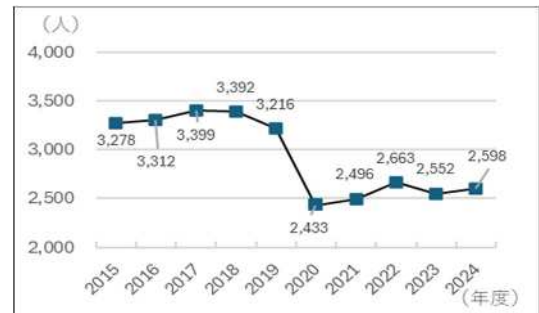

【町営バス年度別乗客数の推移(通学用の利用を含む)】

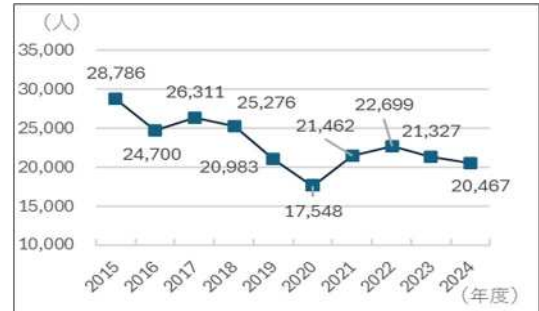

## ▲ 主な課題

### ◇ 地鉄立山線の駅周辺環境の整備

一部の駅において、自転車置場やパークアンドライド駐車場等の環境整備が完了していないことから必要に応じた整備を進めます。また、鉄道利用状況や地域住民のニーズ等を踏まえ、時代の変化に応じた整備が求められています。

### ◇ 地鉄立山線の維持活性化

地鉄立山線乗降人員数については、インバウンド等の観光客の増加はみられるものの、町民の利用は増えていないものと推測されるため、観光利用への対応とともに、町民が地鉄立山線を利用する機会を増やすことが求められています。

### ◇ 町営バスのあり方の再検討

中心街の店舗の閉鎖や学校の休校等、環境の変化や1便あたりの乗車率の状況を考慮し、町営バスのあり方を検討する必要があります。また、今後は運転免許証を返納する高齢者等、車を利用できない交通弱者の増加に伴い、生活に密着した支援が必要です。一方で、町営バスの運転手の確保が難しくなっており、利用者一人当たりのバスの維持管理費や運行経費も増加が予想されます。

## 基本方針

町民や観光客を含めた幅広い公共交通利用者が安全に安心して出かけられるような利用促進策の推進や、地鉄立山線の駅周辺環境の整備、移動手段を充実させることにより、利用者の増加・利便性向上につなげます。

## 主な取組

### (1) 地鉄立山線の駅周辺環境整備の推進

鉄道利用状況や地域住民のニーズを把握し、駅舎及び周辺敷地の所有者である鉄道事業者とともに、駅舎周辺住民の理解・協力を得ながら、整備が完了していない駅の周辺環境整備について、その必要性も含めて検討を進めます。新たに整備した公共施設と駅を結ぶ道路について、利用者の増加に伴う道路拡幅や防犯灯の設置等の整備に取り組みます。

### (2) 地鉄立山線の町民による利用及び観光客による利用促進

日頃、公共交通を利用していない町民を対象に、乗車体験や鉄道が安全で環境にやさしい移動手段であることのPR活動等を行い、地鉄立山線の利用意識の高揚に努めます。

また、立山黒部アルペンルート広域観光圏を活かし、観光客のさらなる地鉄立山線の利用促進施策と利便性向上施策を推進します。

### (3) 環境の変化やニーズに対応した公共交通サービスの提供

利用者のニーズに応じたバス路線の運行経路や運行時間の定期的な見直しや、AIを活用したデマンド運行の導入等、民間事業者等との連携による、町営バス・民間バス・タクシーの運行管理体制の充実と維持に努めます。

### (4) 高齢者や障がい者等交通弱者への支援

高齢による運転免許証返納者や障がい等により運転が困難な人をはじめとする交通弱者へのタクシーや町営バスの利用に対し交通ポイントを付与します。

## 成果指標

指標名	単位	2024年度 (初期値)	2028年度 (中間値)	2030年度 (後期目標値)
地鉄立山線 乗降人員（一日平均）	人	2,660	3,132	3,469
町営バス利用者数 （一日平均）	人	14.9	15.0	20.0

# 1 - 5 土地利用・市街地整備

## ● 目指すべき姿

立地適正化計画及び用途地域の見直し等により無秩序な開発が抑制され、均衡ある発展が実現されている。

## ▲ 現状

本町では、これまで良好な市街地の形成に努めてきており、用途地域内における土地の利用が増加するなど町の中心地域の良好な住環境の確保が進められています。

都市計画道路については、道路整備を行うことで宅地造成を促進し、また、整備が不要な路線については廃止しました。

工業用地については、1979年に定めた都市計画用途地域である工業地域内では企業誘致がほぼ完了しました。

## ▲ 主な課題

### ◇ 企業誘致に向けた用地確保

商業、工業地域では企業を誘致するための土地が不足しているため、今後も無秩序な開発や環境の悪化を抑制しながら継続的に企業を誘致できるよう、新たな用途地域の指定による用地の確保に取り組む必要があります。

### ◇ 良好な住環境確保のための土地利用ルールの見直し

町の中心地域の良好な住環境を確保するために、既存の用途地域（住居地域）に開発を誘導することが求められています。

また、今後も、時代の変化による土地利用ニーズの変化に対応し、無秩序な開発を抑制しながら都市的発展に寄与する適切な開発を推進するため、用途地域等の土地利用のルールの見直しに取り組む必要があります。

## ▲ 基本方針

立地適正化計画に基づき、町の中心地域の良好な住環境の確保や、企業誘致による地域の活性化を実現するため、都市計画用途地域の見直しによる用途地域の拡大や都市計画道路整備を推進します。



【用途拡大予定の利田地区】

## ▲ 主な取組

### (1) 町の中心地域における建ぺい率の引き上げ

町の中心地域において、建ぺい率が低いことから開発が進まない状況があるため、隣接する地域との調整を行い、建ぺい率を見直します。

### (2) 用途地域（住居地域）内での開発

町の中心地域の南エリアでは用途地域の無指定地域での宅地開発が進んでいます。このため、無秩序な開発を抑制するためにも、既存の用途地域内での開発を促進します。

### (3) 用途地域（商業、工業地域）の拡大

利田地区では企業立地が進んでおり、今後も企業の進出が見込まれる地域です。富立大橋が4車線化したことによりさらに利便性が向上したことに伴い、これまで以上に企業進出のニーズが高まると考えられます。このため、用途地域の見直しを行い、沿道に商業、工業地域等の新たな用途地域を指定することにより無秩序な開発を抑制し、計画的に企業立地が進むよう環境を整備します。

### (4) 地籍調査の推進

平坦部及び山間部で地籍調査を推進することで、公共事業の効率化とコスト縮減、災害復旧事業の円滑化や土地の境界等のトラブルの防止につなげます。

## ▲ 成果指標

指標名	単位	2024 度 (初期値)	2028 年度 (中間値)	2030 年度 (後期目標値)
用途地域内における 未利用地の削減 (延べ)	ha	43	42	41

# 1-6 上下水道の管理

## ● 目指すべき姿

日常生活や産業活動を支える重要なインフラ施設である水道や下水道、浄化槽の整備が行きわたり、常に安全・安心に使用できる状態が保たれ、町民の生活環境がより良くなっている。

## ▲ 現状

近年、本町では人口減少や節水型機器の普及などにより水需要が低迷しています。また、老朽化した施設更新と大規模地震に備えた管路耐震化に多額の財源が必要となるなど、水道事業を取り巻く環境は大きく変化してきています。このことを踏まえ、2025年度に今後の上水道事業の方針や計画を定めた「立山町上水道事業基本計画」を策定し、水道施設の見直しや引き続き老朽管路の更新を行い、将来にわたり持続可能で安定的な水道事業経営を目指します。

今後も「安全で安定した水の供給」を第一とし、施設の健全化と経営基盤とのバランスを考慮した事業を実施します。

汚水処理整備については、町内の汚水処理環境の概成に向けて、下水道整備区域の見直しを行い、浄化槽による整備を取り入れながら進めており、2019年度末までの町の汚水処理人口普及率は95%となっています。

## ▲ 主な課題

### ◇ 水道管路の緊急的な更新

高度経済成長期に整備を行った水道管について、今後も、経年劣化により老朽化が進むことから、水道管の更新が急務となっています。一度に水道管を更新するには多額の費用を要するため、優先順位をつけた上で、計画的に更新を進めていく必要があります。

### ◇ 水道管路の適正化

近年は、節水型の生活様式が普及し、家庭で使用する一人当たりの水量が、減少する傾向にあることから、水道管路の緊急的な更新にあわせて、需要量に適した管径への変更等を調査検討する必要があります。

### ◇ 下水道（生活排水処理）の普及促進

下水道による整備区域については整備後の速やかな接続の普及、また、浄化槽による整備区域については浄化槽と排水設備の設置工事の一体的な実施が必要です。農山村地域では、少子高齢化による高齢者世帯の増加や後継者不在に伴う空き家の増加等によって下水道施設の利活用が減少傾向にあり、下水道（生活排水処理）の未水洗化家屋も残っています。

### ◇ 農山村地域での下水道整備

今後、人口が減少していく中で、農山村地域の一部の下水道施設については、維持管理を効率的に行うため、公共下水道に接続するなど、地域の実情に応じた手法で持続性を確保することが必要です。



【漏水修理】

## 基本方針

水道水の安定供給のため、老朽化した水道管の更新について、計画的な更新工事を実施するとともに、需要量に適した管路への変更を検討します。

また、快適な生活環境の実現と公共用水域の保全に向けて、地域特性に応じた公共下水道事業の推進と浄化槽の設置支援を行います。

## 主な取組

### (1) 老朽化した水道管の更新工事

老朽化した水道管の更新工事については、今後も基幹管路や漏水発生の多い箇所、避難所に通じる水道管等を優先しながら、継続的に進めます。

その他の管路についても、計画的な更新ができるよう財源の確保に配慮しながら管路を選定し、持続可能な水道事業の基盤強化に努めます。

新技術を活用し、布設後経過年数や過去の漏水実績等の調査分析から管路を選定し、効率的・効果的な漏水対策や管路更新を行うことで、有収率の向上にも努めます。

### (2) 水道管路の縮径

水道管路の管径について需要量に適したサイズを調査検討した上で、水道管路の緊急更新にあわせて、使用水量の減少に対応した適切な規模となるよう縮径化を推進します。

### (3) 下水道の供用

下水道整備区域については、下水道の公共ます設置後、接続に向けて速やかに排水設備工事に入れるよう、広報紙やホームページへの掲載、個別訪問を行い定期的な周知に努めます。

また、農山村地域の一部の下水道施設について、公共下水道へ接続し、維持管理を効率的に行うよう努めます。

### (4) 浄化槽の供用

浄化槽整備区域については、広報紙やホームページへの掲載、個別訪問を行い定期的な周知に努めながら、浄化槽設置要望があった家屋について現地調査の上、浄化槽と排水設備を一体的に整備します。

## 成果指標

指標名	単位	2024年度 (初期値)	2028年度 (中間値)	2030年度 (後期目標値)
上水道老朽管路 更新済総延長	km	11.7	13.7	14.7
町の汚水処理 人口普及率	%	96.4	96.6	96.7



## 2. 健康・福祉・子育て

地域に根差す支えあいにより安心な暮らしが続く町

- 2-1 健康づくり
- 2-2 保健・医療の推進
- 2-3 地域福祉の推進
- 2-4 子育て支援・子育て家庭の福祉
- 2-5 高齢者福祉の充実
- 2-6 障がい者福祉の充実

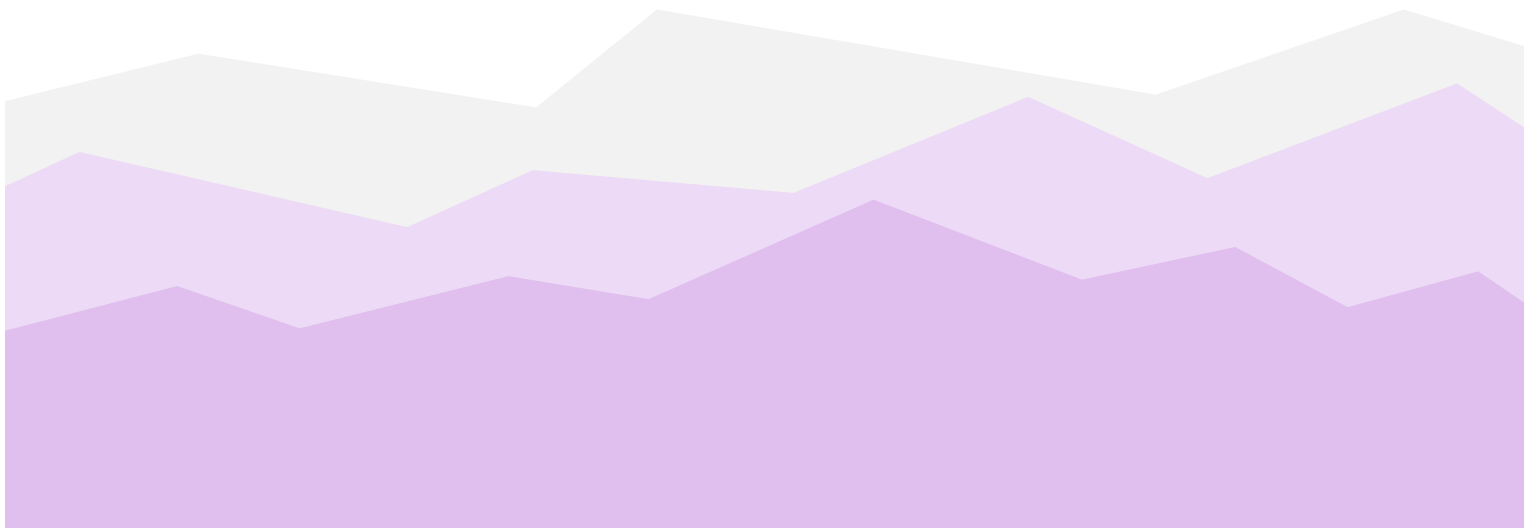

## 2-1 健康づくり

### ● 目指すべき姿

こどもから高齢者まで、すべての年代の町民一人ひとりが自分の健康状態を意識し、主体的に健康づくりに取り組むことができる町になっている。

### ▲ 現状

本町では「第3次立山町ヘルスプラン」（2023年度策定）に基づき、町民の健康寿命の延伸を目指しています。「栄養・食生活」「運動・身体活動」「休養」「たばこ・アルコール」「歯と口腔の健康」を柱に、「健診・検診の受診率の向上」及び「人・地域のつながりによる健康なまちづくりの推進」に健康づくりボランティアと協働で取り組むとともに、健康づくりポイントのデジタル化や集団がん検診のWEB予約、特定健康診査（以下「特定健診」という。）の集団健診を導入し、それらの活用及び定着化による健（検）診受診率の向上に努めています。

さらに、がん予防では、がん検診による早期発見・早期治療への支援に加え、がんになっても、自分らしく社会生活が継続できるよう、身体的、精神的、経済的な支援として「がん患者補正具購入費助成事業」を2025年に拡充しています。

このほか、「立山町自殺対策推進計画」（2019年3月策定）に基づき、「誰もが自殺に追い込まれることのない社会」の実現に向け、ネットワークの強化や周知・啓発、ゲートキーパーの養成等に取り組むとともに「SOSの出し方」を学ぶ研修会を小中学生及び教員を対象に実施し、その予防に努めました。

### ▲ 主な課題

#### ◇ 健康寿命の延伸に向けた予防・健康づくりの継続・強化

本町のがん検診及び特定健診の受診率はいずれも国の目標値（がん検診：60%、特定健診60%）に達していません。加えて、特定健診の結果では、生活習慣病の発症リスクとされるメタボリックシンドロームの該当者の割合が県内において高い状況です。そのため、いつまでも健康で自分らしく過ごすために、町民一人ひとりが健康状態を自覚し、主体的に健康づくりに取り組むとともに、地域社会が一丸となってその取組を支える必要があります。

#### ◇ 効果的・効率的な健康増進の推進

人生100年時代を見据えた健康寿命の延伸に向け、急激な少子高齢化を踏まえて生活習慣病の発症や重症化、心身機能の低下の予防に向けた町民の自主的・主体的な健康増進活動を一層強化するとともに、医療、介護、保健の連携を強化し、効果的かつ効率的に保健事業を展開する必要があります。

#### ◇ 母子保健対策の充実・強化

核家族化の進行等による人間関係の希薄化や晩婚化、高齢出産の増加、家族機能の低下等により、子育て環境が大きく変化しているため、安心して結婚・妊娠・出産・育児ができるよう、社会全体でこどもを産み育てる環境を整え、支援する必要があります。

#### ◇ 心の健康づくりの推進

急激な少子高齢化や人間関係の希薄化、家族機能の低下等により、地域の見守り基盤の脆弱化が懸念されています。社会的孤立感によるストレスに上手に対処し、必要に応じて早期に適切な支援を受け、妊娠・子育て期における産後うつ傾向や生涯を通じて起こり得る強い不安等を回避することができるよう、各ライフステージに応じた支援体制の整備が必要です。

## 基本方針

急激な少子高齢化や核家族化の進行等による人間関係の希薄化や家族機能の低下に対応し、町民一人ひとりが自分自身の健康に責任を持つとともに、自分らしく生きるため、心身の疲労やストレスに適切に対処でき、地域社会の中での役割や居場所づくりを進められるよう、町民との協働による地域づくり・健康づくりの推進に努めます。また、関係機関と連携して、安心して子どもを産み育てられる環境づくりに取り組みます。

## 主な取組

### (1) 予防・健康づくりの自主的な活動と環境整備の推進

健康寿命の延伸に向けた町民の健康管理のため、引き続き健診・検診を実施する医療機関や検診協力機関等と連携するとともに、個別健診の拡充等、受診率向上に向けた仕組みを構築します。また、町民に対して、かかりつけ医を持ち、定期健診の受診を習慣化することの必要性を呼びかけ、健康増進意識の醸成と自主的な健康づくり活動を支援します。さらに、がんになっても、安心して暮らせる社会の構築に向け、補正具購入補助事業等に引き続き取り組むとともに「望まない受動喫煙」の健康への影響について、関係機関と連携して普及啓発を行います。

### (2) 生活習慣病の発症と重症化予防の推進

生活習慣病の発症と重症化を予防するため、関係機関と連携し、特定健診の受診率向上及び特定保健指導の利用率向上、特に糖尿病及び高血圧の重症化予防を重点に、要治療者への受診勧奨等を推進します。また、望ましい生活習慣の確立を目指し、保育所（園）、認定こども園、学校、関係機関等と連携し、幼児期からの生活習慣病予防に取り組みます。

### (3) 生涯を通じた心と身体の健康づくりの推進

社会活動・異世代との交流活動等の様々な活動場面を通して、健康づくりに関する情報を発信します。また、働く世代から高齢期にかけては、生活習慣病予防からフレイル（虚弱）予防へと、関係部門及び関係機関との協働により、切れ目のない健康づくり活動に取り組みます。このほか、心に病を抱えた人が少しでも早く相談でき、心身の健康を守るために、関係機関や地域ネットワークの連携の強化、人材の育成に努めます。

### (4) 安心して産み育て、健やかに育つ環境整備

安心して妊娠・出産・育児が行えるよう、関係機関等と連携するとともに、こども家庭センターの機能を強化し、妊娠期から子育て期（乳幼児期、学童期、思春期）にわたり、育児の孤立を防ぐとともに、すべての子育て家庭を地域で支える切れ目のない支援を継続して実施します。また、新生児等聴覚検査や多胎妊婦健康診査、産前産後ヘルパー派遣事業等、母子保健の充実に取り組みます。

## 成果指標

指標名	単位	2024年度 (初期値)	2028年度 (中間値)	2030年度 (後期目標値)
特定健診受診率	%	46.6	50	60
胃がん検診受診率	%	20.6	50	60

## 2-2 保健・医療の推進

### ● 目指すべき姿

こどもから高齢者まで、すべての年代の町民が安定した医療体制のもと、個々のライフステージにあった保健事業や医療サービスを安心して受けることができる町になっている。

### ▲ 現状

本町では、町医師会等の関係機関と連携し、生活習慣病の発症予防及び重症化予防に向けた取組を実施し、各種保健事業を提供しています。新型コロナウイルス感染症の感染拡大時には、町と町医師会が密に連携・協力し、ワクチン接種事業及び医療体制の確保により、住民の健康を守るべく、取り組みました。また、ジェネリック医薬品の差額通知の送付、レセプト点検及びマイナ保険証の利用促進等により、医療費の適正化に努めています。2024年12月から、マイナンバーカードと保険証情報を連携させた「マイナ保険証」により、医療機関において、保険情報以外にも受診履歴、服薬履歴等が確認できるようになりました。

### ▲ 主な課題

#### ◇ 国民健康保険事業や後期高齢者医療保険事業の健全な運営

加入者の高齢化や退職者の加入割合が高いという構造的な問題から、医療費が増加し保険者の財政基盤が脆弱化しているため、保健事業の強化や医療費の適正化、保険税の収納率の向上が必要です。

#### ◇ 保健・医療・介護との連携強化と地域医療体制の充実

高齢化の進展に伴い医療費等の負担増が避けられない中、保健・医療・介護の連携をより強化するとともに、町民一人ひとりが自分の健康に責任を持ち、主体的に健康づくりに取り組む必要があります。また、町民の多様な医療ニーズに対応できるよう、医療機関等の関係機関と連携し、地域の実情にあわせて「地域包括ケアシステム」を推進・深化することが求められています。

#### ◇ 新たな感染症等への健康危機管理体制の充実

新たな感染症や自然災害等を想定した健康危機管理体制を充実することが求められています。

### ▲ 基本方針

町民一人ひとりが住み慣れた地域で健やかに過ごせるように健康増進の意識を持ちつつ、医療機関や保健機関等と連携しながら効率的・効果的な医療体制を維持し、個々のライフステージに合う医療サービスを安心して受けることができるまちづくりを推進します。



【フレイル予防講座】

## ▲▲ 主な取組

### (1) 国民健康保険事業の健全な運営

特定健診・特定保健指導等により適正な受診を促すとともに「ジェネリック医薬品の差額通知」を送付し、引き続きジェネリック医薬品の利用促進による医療費の抑制に努めます。また「マイナ保険証」の利用を促進し、適切な給付や医療費の適正化につなげます。併せて、特定健診により、病気の予防や早期発見に努め、重症化を予防することにより、医療費の抑制につなげます。

### (2) 後期高齢者医療保険事業の円滑な運用

富山県後期高齢者医療広域連合との連携をより強化し、保険料の収納率向上とレセプト点検やジェネリック医薬品の差額通知の送付等による医療費適正化対策に取り組めます。また「マイナ保険証」の利用を促進し、適切な給付や医療費の適正化につなげます。併せて、特定健診により、病気の予防や早期発見に努め、重症化を予防することにより、医療費の抑制につなげます。

### (3) 地域医療体制の充実

いつまでも住み慣れた地域で暮らし続けることができるよう、疾病予防体制の充実や生涯を通じた体系的な健康づくり、関係機関と連携した地域医療体制と救急医療体制の充実に努めます。

### (4) 高齢者の保健事業と介護予防の一体的な実施

高齢者の身体的、精神的及び社会的特性を踏まえ、関係機関と連携しながら保健事業と介護予防事業を一体的に実施し、年齢で分断されることがないように、健康増進と介護予防を推進します。

### (5) 健康危機管理体制の整備

新たな感染症等や自然災害発生時の対策として、平常時から各関係機関等との連携を強化し、その役割について確認するとともに、訓練等を含めた健康危機管理体制の整備に努めます。

## ▲▲ 成果指標

指標名	単位	2024年度 (初期値)	2028年度 (中間値)	2030年度 (後期目標値)
一人当たりの 国民健康保険 医療給付額	円	447,966	420,000	400,000
マイナ保険証利用率 (国保)	%	55	65	67
マイナ保険証利用率 (後期)	%	49	53	55
ジェネリック医薬品 使用率(国保) 数量ベース	%	48	44	46

## 2-3 地域福祉の推進

### ● 目指すべき姿

町民が住み慣れた地域で安心して暮らしながら、個人や団体が連携して地域活動を展開することができる町になっている。

### ▲ 現状

本町では「第2期立山町地域福祉計画」（2023年3月策定）に基づき、町社会福祉協議会との連携を強化しながら、福祉懇談会や地域福祉研修会を開催し、地区社協関係者や区長、民生委員・児童委員、地域福祉推進員等の関係者との連携構築に取り組んでいます。また、民間事業所と地域見守り協定を締結し、こどもから高齢者まで、支援を必要とする人の見守り体制を強化してきました。

このほか、地域での共助による避難支援体制づくりを進めるために、2015年度から避難行動要支援者名簿と個別計画の整備に取り組んでいます。

町民の地域活動への参加として考えられる、NPOについては、近年、その組織化が進み、活動内容や活動形態が多様化しています。一方で、高齢者が社会とかかわる場である町老人クラブ連合会や町シルバー人材センターへ町は運営費を助成していますが、高齢者の余暇活動は多岐にわたり、雇用環境が整備されてきたこともあって、こうした組織の会員数は減少傾向にあります。

また、若年層の地域への関心度の低下も懸念されます。

### ▲ 主な課題

#### ◇ 地域福祉意識のさらなる醸成と地域住民の協力による環境整備

町民、行政、福祉サービス事業者、ボランティア団体等が地域福祉に関する認識を共有するとともに、福祉意識の醸成に向け、継続した取組が必要です。また、地域福祉の充実のため、民生委員・児童委員や地域福祉推進員等「地域福祉の担い手」の確保と育成が求められます。一方で、負担軽減のため、町民と行政、社会福祉協議会が引き続き連携し、環境を整備していくことが必要です。

#### ◇ 青年・壮年層、高齢者の地域活動への参加促進

地域活動に参加していない町民も多いため、地域と接する機会を増やし、青年・壮年層、高齢者等が、幅広く地域活動に参加できるような機会の創出が求められます。

#### ◇ 社会的孤立の対応

少子高齢化や人口減少の進行、核家族化等により家族機能が低下し、扶養や介護、ひきこもりや8050問題等、生活困窮とあわせた社会的孤立が地域課題となっており「地域」に求められる役割が一層大きくなっています。

#### ◇ 災害時の福祉対応

高齢者等、災害時に支援を要する人が増加する中、避難等を支援する体制づくりが引き続き求められます。また、感染症等への対応を考慮した避難所運営も求められています。



【小学生による「子ども一日民生委員児童委員」】

## 基本方針

地域福祉の主体は町民一人ひとりであることを各々が認識し、地域の強みや抱える課題を認識・共有しながら「誰もが住み慣れた地域で安心して暮らせる支えあい」のまちづくりを進められるよう、地域活動への参加促進や支えあいの仕組みづくりを支援します。

## 主な取組

### (1) 地域福祉体制と孤立予防対策の強化

町社会福祉協議会のケアネット活動（見守り、ゴミ出し等援助活動）と連携を強化し、引き続き、町民同士の支えあいや見守りによる福祉活動への取組を支援します。また、民間事業者との地域見守り協定については、新たな事業者の掘り起こしを行い、要支援者の異変把握体制を強化します。このほか、町社会福祉協議会が実施するふれあい食堂や三世代交流・異世代交流事業等、地域交流の場や機会を創出し、居場所づくりへの支援を継続して行います。

### (2) 地域共生社会の推進

社会構造の変化や人々の暮らしの変化を踏まえ、制度・分野ごとの「縦割り」や「支え手」「受け手」という関係を超えて、地域住民や行政、福祉サービス事業者、ボランティア団体等、多様な主体がつながることで、町民一人ひとりの暮らしと生きがいを地域とともに創っていく社会を推進します。

### (3) 地域に参加しやすい環境づくりの推進

町社会福祉協議会や NPO 法人等が行う人材育成の取組に対する支援や、新たな地域の担い手が生まれるような環境づくりに努め、幼少期からの福祉教育や生涯学習を通じ、地域のリーダーや地域福祉活動の担い手となる人材の育成に取り組みます。

### (4) 生活困窮者への支援

ひきこもりや 8050 問題等、生活困窮とあわせた社会的孤立が地域課題となっていることから、富山県中部厚生センター、町社会福祉協議会等の関係機関と引き続き連携し、支援を必要とする人の情報を共有するとともに必要な支援に結び付け、自立につながるよう支援します。また、医療や生活場所等、個人情報の保護に留意しつつ町の関係部署間の連携を強化します。

### (5) 避難行動要支援者名簿の整備

福祉関係者と連携し、引き続き、避難行動要支援者名簿と個別計画の更新・作成を進めます。また、関係機関や関係者との連携のもと、要援護者が緊急時に必要な支援を円滑に受けられる体制づくりに努めます。

## 成果指標

指標名	単位	2024 年度 (初期値)	2028 年度 (中間値)	2030 年度 (後期目標値)
地域見守り協定の締結数 (延べ)	数	36	38	40

## 2-4 子育て支援・子育て家庭の福祉

### ● 目指すべき姿

すべての子どもたちが個人として尊重され、心豊かで心身ともに健やかにたくましく育ち、次世代の親となっていく環境が整うとともに、保護者が地域の温かいまなざしに包まれ、働きながら安心して子育てができる町になっている。

### ▲ 現状

本町では「立山町子ども・子育て支援事業計画」等を包括した「第1期立山町子ども計画」（2025年3月策定）に基づき、子ども・子育て支援を総合的に展開しています。保育所においては、統合や民営化を進めるとともに、病児保育等の特別保育を充実させました。また、ファミリー・サポート・センター事業や孫守り報奨金制度を実施するなど子育て支援の充実に取り組んでいます。近年は核家族化が進み、共働き世帯が増加していることから、3歳未満児の入所希望が増加しています。また、幼児教育・保育の無償化に伴い、保育ニーズの変化への対応や、所外保育における交通安全対策等が求められています。

このほか、子育て家庭への福祉として子ども医療費助成やインフルエンザの予防接種費用の一部助成を行い、こどもの健康を守ることに取り組んでいます。

### ▲ 主な課題

#### ◇ 多様化する子育て支援サービスに対するニーズへの対応

町の出生率は、おおむね県の値を下回って推移していることから、こどもを産み育てやすい環境のさらなる充実が必要です。核家族や共働き家庭、ひとり親家庭の増加等に伴う、子育て支援へのニーズの多様化や子育て家庭の孤立、育児への不安や負担の増加等に対応し、子育て家庭が不安や負担を感じることなく安心して子育てができるよう支援することが求められています。

#### ◇ 子育て家庭への福祉医療の充実

こどもや親の健康の保持・増進のためには、安心してこどもを産み、健やかに育てることができる環境が必要であり、福祉医療の充実が求められています。

#### ◇ 支援を必要とするこどもへの対応

社会構造の変化等により家庭環境の格差が広がっており「支援を必要とするこども」への対応として、貧困の解消等が求められています。

#### ◇ こどもの人権の擁護

児童福祉法の改正により児童虐待防止対策が強化され、市町村の体制強化等が必要とされています。このため、関係機関や地域住民との連携による児童虐待防止に向けた取組が求められています。

### ▲ 基本方針

多様化する子育て支援サービスに対するニーズやこどもの人権擁護への対応として、不安や負担を感じることなく安心してこどもを産み育てられるように、子育て支援の充実やこどもと家庭を地域全体で応援していく取組を推進するとともに、保護者の経済的負担の軽減に努めます。

## ▲ 主な取組

### (1) 多様な保育サービス等の充実及び質の向上

保育ニーズの多様化への対応として、幼児教育・保育の量の確保や質の向上に努めるとともに、感染症対策を含めた保育環境の整備を進めます。多様化する保護者の職業形態や勤務形態・勤務時間に対応するとともに、個々のこどもの状況に応じた保育サービスの提供を推進するため、経済的支援、放課後児童クラブの充実等に取り組めます。また、「立山町防災児童館複合施設」の竣工に伴い、子育て支援機能の充実とともに、施設や遊具の適切な維持管理に努めます。



【岩嶺保育所】

### (2) 福祉医療への支援

こどもの健やかな成長と子育て世帯の経済的負担軽減のため、高校生年齢相当までの医療費を助成することによって、必要な時に医療を受診できる体制を維持します。また、感染症による重症化及びまん延を防止し、子育て世帯の経済的負担軽減と保健・医療の向上につなげるため、医師会等と連携しながら、予防接種の機会を確保していきます。

### (3) こどもの貧困の解消

経済的・社会的に不安定で支援を必要とするこどもが、自立した社会生活を送ることができるよう、子どもの貧困対策の推進に関する法律、子どもの貧困対策に関する大綱等を踏まえ「子どもの貧困対策計画」を包含する「第1期立山町こども計画」に則り、教育の支援、生活の支援、保護者の就労支援、経済的支援等を進めます。

### (4) 児童虐待の解消

こどもの人権を擁護するために、要保護児童対策地域協議会等の参加機関との連携を強化するとともに、児童虐待の予防・早期発見・早期対応に努めます。また「子育て世帯包括支援センター（母子保健機能）」と「こども家庭総合支援拠点（児童福祉機能）」の機能を併せ持つ「こども家庭センター」を整備し、切れ目のない支援体制を構築します。

### (5) こどもの安全対策の推進

通学路や交通量の多い道路等、こどもにとって危険な場所の把握・対策に努めます。また、不審者対策等も含め、講習会や見守り等の活動を通じて、こどもたちの交通安全・防犯知識の向上に努めます。

## ▲ 成果指標

指標名	単位	2024年度 (初期値)	2028年度 (中間値)	2030年度 (後期目標値)
合計特殊出生率	—	0.89	1.20	1.30

## 2-5 高齢者福祉の充実

### ● 目指すべき姿

高齢者一人ひとりが尊重されながら、住み慣れた地域で自分らしく暮らすことができる町になっている。

### ▲ 現状

本町では「第6期立山町高齢者保健福祉計画」（2024年3月策定）に基づき、高齢者保健福祉事業を進めています。介護保険法に基づく介護保険事業に加え、当該事業に該当しない高齢者福祉事業も併せて実施しています。2017年から、高齢者が定期的に集う場として町民が主体となって開催する「通いの場」の設置を推進したところ、現在45か所で開催されており、介護予防に寄与しています。また、認知症サポーター養成講座を役場職員や地域住民だけでなく、町内の小学校4・5年生にも実施しました。このほか、介護予防サポーター養成や生活支援コーディネーターを配置し、高齢者の自立支援に向けたサービスの充実や、高齢者福祉事業として理容サービス、寝具乾燥・消毒サービス、高齢者除雪支援サービス等を実施しています。

近年、単身や夫婦のみの高齢者世帯が増加しており、民生委員・児童委員や地域福祉推進員による見守りの強化や、高齢者の生活を支えるための相談やごみ出し、買い物等の支援に加えて、免許証返納後の交通についての生活支援サービスのニーズが増加しています。

### ▲ 主な課題

#### ◇ 高齢者福祉の充実

単身や夫婦のみの高齢者世帯が増加していることから、高齢者が住み慣れた地域で安心して過ごせるよう、町民ニーズを踏まえ、多様な主体によるサービスの提供が求められています。また、健康寿命を延伸し、高齢者が住み慣れた地域で暮らし続けられるよう、自立支援や要支援・要介護認定者の重症化防止支援の強化が求められています。

#### ◇ 高齢者を取り巻く環境の変化に対応した地域の包括的な支援体制づくり

身寄りのない単身高齢者や、認知症や障がいのある高齢者の世帯が増えていることから、権利擁護や地域における見守り支えあ関係づくりが求められています。また、団塊ジュニアの世代が75歳以上になる2045年には、高齢者福祉のニーズの増加と担い手の減少が考えられることから「共生社会の実現」を目指した地域の包括的な支援・サービス提供に向けた「地域包括ケアシステム」の深化・推進が求められています。

#### ◇ 効果的・効率的な介護予防の推進

高齢者が病気や介護状態になることを予防するため、保健・医療・介護が連携し、介護予防と健康づくりの一体的な取組が求められています。

### ▲ 基本方針

団塊の世代が75歳以上になり、要介護状態になっても住み慣れた地域で自分らしい暮らしを人生の最後まで続けることができるよう、団塊ジュニアの世代が75歳以上になる2045年を見据えた医療・介護・予防・住まい・生活支援が包括的に確保される「地域包括ケアシステム」のさらなる深化・推進に取り組みます。



【町民主体の通いの場】

## 主な取組

### (1) 高齢者福祉の推進

理容サービス、寝具乾燥・消毒サービス、福祉電話貸付け、高齢者除雪支援事業、おむつ支給事業、配食サービス事業等、高齢者が住み慣れた地域で安心して過ごせるよう、介護保険適用外の在宅福祉サービスを、町民ニーズにあわせ引き続き実施します。

### (2) 要支援・要介護認定者の重症化防止

高齢者が意欲を持ち、できる限り自立した日常生活を営むことができるよう、課題を評価・分析し、自立支援に向けたケアプランを作成します。また、地域ケア会議や居宅支援事業所連絡会を開催し、相互の情報提供や連携により、要支援・要介護認定者の重症化及び再発予防に努めます。

### (3) 総合的な介護予防の推進

介護予防の意義と知識を普及させながら、保健部門と連携して保健事業と介護予防を一体的に実施し、介護予防と健康増進を推進します。また、フレイル対策等、地域の実情にあった実効性のある介護予防・日常生活支援事業となるよう、自立支援を支えるサービスの充実と質の向上に努めます。また、介護予防サポーター協議会を支援し、新たな「通いの場」の設置を推進します。

### (4) 認知症施策の推進

「新しい認知症観」に基づき、認知症への正しい理解の普及や認知症サポーターを養成し、地域で見守る風土の醸成に努めます。認知症高齢者等見守りネットワーク事業、認知症初期集中支援チーム、認知症ケアパス、町社会福祉協議会のケアネット活動（見守り）等を推進します。また「損害賠償責任保険」、「GPS 貸出事業」、「どこシル伝言板」等の家族介護支援の強化に取り組みます。

### (5) 「地域包括ケアシステム」の実現

住み慣れた地域で自分らしい暮らしを人生の最後まで続けることができるよう、医療・介護・予防・住まい・生活支援が包括的に確保される「地域包括ケアシステム」のさらなる推進に向け、在宅医療・介護連携推進事業や生活支援体制整備事業を推進します。また、生活支援コーディネーターの活用を引き続き促進します。また、担い手の減少を見据え、引き続き「共生社会の実現」に向け取り組みます。

### (6) 高齢者等の権利擁護の推進

高齢者虐待防止をはじめ、高齢者等の権利擁護を推進するため、本人らしい生活を守るための制度として必要な人が成年後見制度を利用できるよう、他市町村の動向を踏まえながら、利用促進計画の作成や成年後見制度中核機関の設置を進めます。

## 成果指標

指標名	単位	2024年度 (初期値)	2028年度 (中間値)	2030年度 (後期目標値)
介護予防サポーター数	人	200	220	240
認知症サポーター数	人	3,413	3,800	4,200
町民主体の通いの場の設置数（延べ）	箇所	44	46	48

## 2-6 障がい者福祉の充実

### ● 目指すべき姿

町民皆が互いに人格と個性を尊重し、支え合う共生社会の実現を基本として、住み慣れた地域で障がいのある人もない人も安心して生活を送ることができる町になっている。

### ▲ 現状

本町では「立山町障がい者計画」（2024年3月策定）に基づき、町民皆が互いに人格と個性を尊重し、支え合う共生社会の実現を基本として、住み慣れた地域で障がいのある人もない人も安心して生活を送ることができるような地域社会の実現を目指しています。近年障害者手帳等の所持者数は増加傾向にあり、障がいの多様化、重度化、高齢化が進んでおり、相談支援専門員や医療的ケア児等コーディネーター、関係機関と連携しながら対応しています。

また、心身障がい者の在宅生活の支援として、日常生活用具の給付、補装具の交付・修理、障害者福祉金の支給、住宅改善費の助成等、障がいの状態に応じた福祉サービスを実施しています。2019年10月から自動車運転免許証を持たない障がいのある人（身体・精神1・2級）に「たてポ」による町内タクシー・町営バス運賃の助成事業を開始しました。

### ▲ 主な課題

#### ◇ 共に生きる地域社会の実現に向けた障がいへの理解の醸成

誰もが突然の事故や病気、加齢等により障がいを有する状態になる可能性があることから、障がいに対する意識を高め、偏見や差別をなくし、正しく理解していくことが求められています。

#### ◇ 自立生活と社会参加の基盤づくり

障がいのあるこどもが将来、社会的に自立し、住み慣れた地域でいきいきと生活できるよう、一人ひとりの能力や可能性を最大限に伸ばしていくことが重要です。ニーズや障がいの特性に応じたきめ細かな支援をライフステージに沿って切れ目なく行っていくことが求められています。

#### ◇ 障がい福祉サービスの充実

近年の社会情勢の変化に伴い、身体面だけでなく精神面の健康についても様々な問題が出てきており、障がいが多様化しています。また、障がいのある人の高齢化や重度化した障がいに対応できる専門的な相談支援体制を充実させるとともに、必要な障がい福祉サービスを提供し、障がいのある人の生活の質の向上に努めることが求められています。

### ▲ 基本方針

町民皆が互いに人格と個性を尊重し、支え合う共生社会の実現を基本として、住み慣れた地域で障がいのある人もない人も安心して生活を送ることができるよう、障がいへの正しい理解の醸成や障がいのある人が自分の能力を活かしながら地域で暮らせるような支援体制を構築していきます。



【障害者スポーツ大会】

## ▲ 主な取組

### (1) 障がいや障がいのある人に対する正しい認識と理解の促進

広報紙、ホームページ、ケーブルテレビ等を通じて、障がいや障がいのある人に対する正しい認識と理解が深まるよう、広報活動を行います。また、町内行事等において、障がいのある人が製作した作品等の展示・販売、障がいの疑似体験等を行い、町民の意識向上に努めます。

### (2) 障がいのあるこどもの教育・育成の充実

保育所（園）・認定こども園で障がい児保育を実施し、早期支援と保育の充実に努めます。また、小中学校に特別支援学級を設置し、障がいのあるこどもとないこどもとの交流や共同学習等を通じて、福祉教育を推進します。さらに、妊娠期からの健診や保健指導、育児相談等を実施し、早期から継続的な療育・相談支援の充実に努めます。

### (3) 障がい福祉サービスの充実と人材確保

医療的ケア児や重度訪問介護等、障がいの多様化や重度化、障がいのある人の高齢化に対応できるよう、関係機関と連携を強化するとともに、緊急時の受け入れ態勢等、地域生活支援拠点の整備に取り組みます。また、相談支援専門員や医療的ケア児等コーディネーター等の人材の確保に努めます。

### (4) 障がいのある人の就労・雇用支援

障害者就業・生活支援センターやハローワーク等の就業相談を行う場や就労に関する情報の提供を行います。また、障がいの特性に配慮しながら、サービス提供事業所と利用者とをマッチングさせるため、ハローワークや相談支援事業所等の関係機関との情報共有や支援に努めます。

### (5) 障がいのある人の権利擁護の推進

障がいのある人の差別解消や虐待防止のため、個人情報の保護に留意しつつ関係機関との連携による情報共有等により、保護を要する人の把握に努めます。また、障がい福祉サービス等に関する情報を提供するとともに、利用手続きや金銭管理等を支援する成年後見制度の普及や適切な利用促進に努めます。

### (6) 相談支援体制の充実

障がい福祉の窓口保健師等専門職を配置し、専門的な相談に対応できる体制づくりに努めます。また、関係機関との連携体制の充実や、町障害者相談員等の活動について広報するなど、相談支援体制の強化に努めます。

## ▲ 成果指標

指標名	単位	2024年度 (初期値)	2028年度 (中間値)	2030年度 (後期目標値)
施設入所者数※	人	32	31	30
施設入所から 地域移行する者	人	2	1	1

※施設入所者：障がい福祉施設にて主として夜間も入浴、食事、排泄等の介護、日常生活の支援を受けている人



# 3. 教育・スポーツ・文化

学習や交流を通じて地域の人材・魅力・文化が育まれる町

- 3-1 学校教育の充実
- 3-2 教育環境の整備
- 3-3 青少年健全育成
- 3-4 生涯学習の推進
- 3-5 スポーツの振興
- 3-6 文化・芸術の振興



## 3-1 学校教育の充実

### ● 目指すべき姿

こどもたちの基礎学力や、自ら課題を発見し解決する能力が向上している。

### ▲ 現状

本町では、基礎学力を確実に身に付け、自ら学び自ら活かす児童生徒の育成を目指す「学力向上立山プラン」に基づき、教師の授業力を高め、分かりやすい授業を行うことで、こどもたちの学ぶ力を高めるよう取り組んでいます。また、教員資格を有する講師の配置や、ICT機器の充実等、教育力の向上に取り組んでいます。

さらに、高校や大学等へ進学するため、学費や学校生活に係る費用として金融機関等から、奨学金や教育資金の融資を受けた生徒や学生、または保護者を対象に返済額の補助を行うなど、町の未来を担う優秀な人材の育成に取り組んでいます。

### ▲ 主な課題

#### ◇ 公正な判断力と自己解決できる能力を養うことができるこどもたちの育成

児童生徒の基礎学力の向上とともに、確かな学力に裏付けられた公正な判断力と自己解決できる能力を養うことができるこどもたちの育成を行うため、小中が連携した指導体制の整備等きめ細かな指導の実現が求められています。

#### ◇ ICT機器を活用した教育環境の向上

児童生徒が、自ら課題を発見し、解決する能力を身につけることのできる環境づくりを進めるため、ICT専門の人材を継続配置し、機器を効果的に活用するための支援や機器の適切な保守管理を進める必要があります。

#### ◇ 学習等の支援を要する児童生徒への対応

学習等の支援を要する児童生徒が年々増加しています。また、家庭や友人関係のほか複雑な事情が重なりあって、学校に登校できない児童生徒や、教室に入れず保健室等で過ごす児童生徒もいることから、個々の状態に応じた対応が求められています。

#### ◇ 教員の働き方改革への対応

教員一人ひとりが「働きやすさ」と「働きがい」を両立し、こどもたちにより良い教育を行うことができるよう教員の業務量の適切な管理と健康及び福祉を確保するための実施計画に基づく学校における働き方改革が求められています。

### ▲ 基本方針

社会の変化を捉えた教育内容の充実に取り組むとともに、多様化するニーズに応じた支援を行うことで、「知・徳・体」のバランスのとれたこどもたちを育成します。



【ICT機器の活用】

## 主な取組

### (1) 学力向上立山プランの推進と指導体制の整備

授業及び授業以外の時間における取組を柱とする「学力向上立山プラン」に基づき、問題発見・解決能力や読み解く力など、学びの質的向上を目指します。

また、児童生徒の授業内容への理解度を高めるため、町単独の講師やスクールケアサポーターの配置、小学校へのALTの派遣、中1ギャップを極力少なくするための小中の連携強化、放課後学習教室等、きめ細かな指導の充実に努めます。

### (2) ICT 機器の導入と効果的な活用の推進

雄山中学校を拠点に ICT 機器に関する専門知識を有する人材を配置し、ICT 機器やデジタル教科書等を授業や学校生活の中で効果的に活用できるようにするなど、情報活用能力の向上に取り組みます。

### (3) すべてのこどもが教育を受けるための支援と関係機関の連携強化

学習等の支援を要する児童生徒の学校生活を支援する体制を整えるため、スタディ・メイトの配置を充実させるとともに、校内外教育支援センターの機能を強化し、誰一人取り残さない学びの保障に努めます。

### (4) 経済的支援が必要な児童生徒への支援

経済的な支援が必要な児童生徒の家庭の学用品の一部や給食費を支援し、教育費の軽減に努めます。また、学ぶ意欲と能力のある学生の進学を支援するため、就学が困難な学生に対して、奨学資金の給付を行います。

## 成果指標

指標名	単位	2024年度 (初期値)	2028年度 (中間値)	2030年度 (後期目標値)
奨学金返済応援 補助制度認定者数 (延べ)	人	62	77	85
不登校児童生徒数	人	50	29	26

## 3-2 教育環境の整備

### ● 目指すべき姿

学校施設、設備等が適切に管理され、教育環境が充実している。

### ▲ 現状

本町では、児童生徒が安全に安心して楽しく過ごせる学校づくりに向けて学校施設の耐震化やエアコンの整備、監視カメラの設置等に取り組んできました。

少子化の進行による児童数の減少に伴い、一部では複式学級編制となる学校もあり、学校の小規模化が及ぼす諸課題に対応するとともに、児童生徒の健全育成のため、小学校の適正規模・適正配置に取り組んでいます。

また、学校施設の大規模改造や長寿命化改修を行うとともに、LED照明や太陽光エネルギーを活用した環境に配慮した施設整備を行っています。さらに、夏季の暑さ対策として、屋内運動場へのエアコンの整備を進めています。

### ▲ 主な課題

#### ◇ 児童数の変化を見据えた良質な教育環境づくり

少子化により児童数が減少する中でも、集団の中で多様な考えにふれることで、認め合うこと、協力し合うこと、切磋琢磨することなどを通じた、より良い教育環境を確保するため「立山町立小学校の適正規模・適正配置推進計画」（2024年5月策定）に基づき、関係する校区の保護者等の理解を得ながら、児童数の変化を見据えた小学校の適正配置を進めることが求められています。

#### ◇ 学校施設の適切な修繕・改修の実施

児童生徒の教育環境の向上と学校施設の維持・更新コスト削減を両立するため、長寿命化改修事業の実施や、再生可能エネルギー機器や省エネルギー機器へ切替え、機能向上・機能回復に向けた修繕・改修を実施する必要があります。また、大規模な改修を行う場合には、財源の確保が課題となります。

#### ◇ 学校備品等の適切な維持管理

電子黒板やタブレット等のICT機器、学校運営や教材として使用する学校備品等についても、耐用年数に応じた更新を含めた適切な維持管理が必要となります。

### ▲ 基本方針

少子化が進む中でも、児童生徒の安全安心で快適な学習環境を維持・向上できるよう、適正な学校施設の維持管理を行います。



【改修後の高野小学校体育館】

## ▲ 主な取組

### (1) 学校施設の適切な修繕・改修の推進

「立山町学校施設の長寿命化計画」（2023年3月一部改正）に基づき、機能向上と機能回復に向けた修繕・改修を実施します。後期基本計画期間（2026年度から2030年度）には、築40年経過する屋内運動場や学校施設の長寿命化改修を進めます。

### (2) 児童数の変化を見据えた小学校の適正配置の検討と遠距離児童生徒への対応

一定規模の児童数を確保することにより、こどもたちにとってより良い教育環境を維持できるよう、保護者等の理解を得ながら、児童数の変化を見据えた小学校規模の適正化を検討します。

また、児童生徒の安全な通学手段を確保するため、引き続きスクールバスの運行や公共交通機関の利用に加え、ライドシェアといった新たな交通手段の活用を検討するなど、通学に対する支援に努めます。

### (3) 学校備品等の適切な維持管理

多額の予算により整備した学校 ICT 備品、教材備品等について、適切な維持管理を実施するとともに、財政負担の平準化に努めながら、適切に機器の更新を行います。

## ▲ 成果指標

指標名	単位	2024年度 (初期値)	2028年度 (中間値)	2030年度 (後期目標値)
未改修の屋内運動場	校	2	1	0

## 3-3 青少年健全育成

### ● 目指すべき姿

青少年が、心身ともに健やかに過ごし、豊かな社会性と創造力を身につけながら、自ら考え、責任ある行動がとれる大人へと成長している。

### ▲ 現状

本町では、児童生徒が地域の人々とふれあいながら、様々な体験活動と学ぶ機会の創出に向け、青少年育成に係るイベントを開催する団体への助成金の交付や、保育所（園）・認定こども園・小学校・中学校を通じて、県や関係機関が開催するイベント等の情報提供に取り組んでいます。

また、全町立小中学校に学校運営協議会を設置し、育てたいこども像や目指すべき教育のビジョンを地域と共有し、地域の特色を生かした取組を行っています。さらに学校と地域の連携・協働活動を推進する「地域学校協働本部」を設置し、学校運営協議会と一体的に活動することで、学校と地域の更なる連携・協働活動を推進し、こどもたちの学びや成長を支えるネットワークづくりを強化しています。これまで、児童生徒の健全育成を目的とする「立山区域地域ぐるみ教育研究会」の活動は、地域学校協働本部に引き継がれ「あいさつ運動」や「清掃ボランティア活動」等、心の育成活動を引き続き支援します。

一方、学校における ICT 環境の整備が進み、1人1台端末が普及する中で、こどもたちが多くの情報に触れ、情報活用能力が育成される中、不適切な使い方によるトラブルや、基本的な生活習慣の乱れ、ネット依存、ひいては犯罪被害に巻き込まれる原因となっています。

### ▲ 主な課題

#### ◇ 青少年の規範意識の醸成

青少年が、学校や地域社会での様々な活動を通して、あいさつや社会生活上のルール、善悪の判断等の基本的な社会規範を身につけられる環境づくりが求められています。

#### ◇ コミュニケーション能力を向上させる機会の創出

「自己の考えを表現できる」「他者の意見を聞くことができる」「考え方の違いを尊重し、相互理解を推進することができる」といったコミュニケーション能力を身につけるため、異世代・異文化交流等の機会の創出が求められています。

#### ◇ 青少年の非行・被害の防止

家庭や社会の変化に伴う、こどもたちを取り巻く環境の変化に対応した青少年の非行や被害の防止に取り組む必要があります。

### ▲ 基本方針

地域ぐるみで健全な青少年の育成を支えるため、関係諸団体との連携により様々な世代や文化とふれあう機会を充実させるとともに、地域の大人や青少年育成活動団体等との情報共有に努めます。

また、こどもたちを取り巻く社会の変化に迅速に対応し、適切な指導を行います。



【さわやか運動】

## ▲ 主な取組

### (1) 規範意識の醸成に向けた活動の積極的な推進

「地域学校協働本部」が活動の中心となり、地域・家庭・学校等の連携による体験（交流・奉仕・ふれあい）活動に取り組むなど、青少年の心の育成活動を支援します。また、こどもたちを見守る立場の保護者や保育士・教師、地域の関係者を対象とした講演会等を開催します。

### (2) 様々な活動を通じた自主性・協調性・社会性の育成

県事業や学校事業と連携しながら、地域における多様な体験・交流活動や芸術・文化・地域伝統行事に関する活動等への参加を推進し、青少年の自主性・協調性・社会性を育みます。

また、県や関係機関のイベント等について、保育所（園）・認定こども園・小学校・中学校を通じて児童生徒への積極的な情報提供を行います。

### (3) 異世代との交流の促進

家庭・地域との連携を強化しながら、自然体験活動・社会体験活動・ボランティア活動等の異世代との交流による道徳教育を充実させ、青少年の豊かな人間性の育成やコミュニケーション能力の向上を目指します。

### (4) 青少年の非行・被害の防止に向けた意識啓発

県事業や学校事業と連携しながら、講演会の開催・啓発リーフレット等配布によって青少年に害のある喫煙や飲酒、薬物等に対する正しい理解を促進します。

また、SNS等のITツールの利用による性被害や犯罪への加担事例等に関する注意喚起に取り組めます。

### (5) 地域全体で青少年を守り育てる環境の醸成

「地域学校協働本部」と「学校運営協議会」が連携し、地域の大人や青少年育成活動団体に対する情報提供や講習会・研修会を実施し、地域全体で青少年を守り育てる環境の醸成に取り組めます。

## ▲ 成果指標

指標名	単位	2024年度 (初期値)	2028年度 (中間値)	2030年度 (後期目標値)
青少年健全育成に関わる講習会・研修会参加者数	人	230	250	270

## 3-4 生涯学習の推進

### ● 目指すべき姿

すべての世代の町民が、それぞれの目的やニーズ、社会の新たな課題に応じて、学習の機会や場を自由に選択して学ぶことができる環境がある。

### ▲ 現状

「たてやま町民カレッジ」や地区公民館での各種講座、立山図書館での特別講座の開催等を通して、あらゆる世代の人が自分に合った学習を行えるよう支援しています。

たてやま町民カレッジでは、高齢者でも気軽にできる健康増進講座（ヨガ、体操等）や、初心者向けのモノづくり講座（絵画、菊等）を開催しており、毎年約150名以上が新しい学習を体験しています。

### ▲ 主な課題

#### ◇ 町民ニーズを捉えた学習機会の充実

人生100年時代を迎えるにあたり、一人ひとりがその可能性を最大限に引き出すことで、新しい世界や自分を発見し、生きがいを持って豊かな人生を送ることができるよう、誰もがあらゆる機会、あらゆる年代で学び続けることができる環境づくりが必要です。

人々の価値観や生活スタイルが変化する中で、生涯学習への町民のニーズも変化してきているため、町民のニーズを的確に把握し、必要な学習機会を充実させることが求められています。また、これまでの教養や趣味といった自己研さんを目的とした生涯学習から、学びの成果を地域社会に還元し、地域とのつながりを構築していく生涯学習への発展が求められています。

#### ◇ 地域における学びや活動を推進する人材の確保

地域における学びや活動を充実させるため、推進役となる人材の確保やそのスキルアップの必要があります。これまでの個人のカルチャースクール講師や、各協会の会員講師だけでなく、これからは、定年退職を迎えた世代等が持つ豊かな経験や蓄積した能力を地域における学びや地域課題解決のために還元できるような仕組みの構築が求められています。

#### ◇ 快適に学習できる学習環境の充実

すべての町民がいつでも快適に学習できるよう、生涯学習のための環境を充実する必要があります。このため、既存施設の適切な維持管理のほか、電子書籍・講座のWEB配信等の技術進展による新たなサービス提供方法の可能性等を捉えていくことが求められています。

## 基本方針

町民一人ひとりが自ら培ってきた経験を活かしながら、生涯を通じて学び、教えあい、地域の中でいきいきと活躍できるように、町民の学習ニーズを捉えた学習機会・環境の充実に努めるとともに、学んだ成果を地域に還元する仕組みづくりを構築します。



【たてやま町民カレッジ】

## 主な取組

### (1) 町民ニーズにあったサービス内容の充実

社会情勢に応じて変化する町民の学習ニーズを把握し、ニーズにあった生涯学習講座の開催や図書館サービスの充実等に取り組みます。

また、地域には多種多様な団体、個人があることから、公民館を核としてそれらを「結ぶ」ことで、こどもから高齢者までが安心して集い、地域について学び考える場を提供していきます。

### (2) 生涯学習活動への地域人材の活用の仕組みづくり

町民が自らの経験や学習成果を活かし、指導者として地域に還元できる仕組みをつくり、相互に学びあえる“互学互教”の活動を推進します。

また、多様な世代が交流しながら学べる機会を増やすことで、地域とのつながりの中で学習成果を活かして、地域に貢献するという意識を若いうちから育む環境づくりを行います。

### (3) いつでもすべての町民が生涯学習に取り組める環境づくり

AI や IoT、RPA などの先端技術を社会のあらゆる分野に応用し、人々の生活を豊かにし、持続可能な社会へと変革していく超スマート社会（Society5.0）に向け、社会が大きな転換点を迎える中において、生涯学習の重要性は一層高まっています。生涯学習に取り組める時間等に制約がある人等が学習機会を得られるよう、デジタル技術を活用した新たなサービス提供方法（古くからある貴重資料をデジタル保存・発信等）を研究し、いつでも学習できる環境づくりに努めます。

## 成果指標

指標名	単位	2024年度 (初期値)	2028年度 (中間値)	2030年度 (後期目標値)
たてやま町民カレッジ 参加者数	人	229	250	270

## 3-5 スポーツの振興

### ● 目指すべき姿

こどものうちからスポーツに親しむことで体力が育まれるとともに、町民一人ひとりが自らにあったスポーツをひとつ以上見つけ、生涯スポーツを楽しんでいる。

### ▲ 現状

本町では、各種スポーツ団体の活動への助成等を通じて、町内のスポーツ活動の育成・活性化を進めています。また、町内企業からの支援を受けたスポーツイベントの実施等を通じて、スポーツに参加しやすい環境づくりに取り組んでいます。

また、スポーツに関する指導及び助言等を行う町スポーツ推進委員を委嘱し、誰もが参加しやすいスポーツ環境を整えることで、町民一人ひとりの生涯スポーツへの取組を推進しています。

そうした中、こどもや高齢者が体育施設を利用する機会が増えてきている一方で、子育て世代や現役世代の利用者数は伸び悩んでいます。

「令和6年度全国体力・運動能力、運動習慣等調査」の結果では、町内小学生の平均は反復横跳びで県平均をやや上回り、50m走・立ち幅とびは平均並み、握力・上体起こし・長座体前屈・シャトルラン・ボール投げでは平均を下回っています。

### ▲ 主な課題

#### ◇ こどものスポーツ体験機会の確保

近年、運動することとしないこどもの二極化が進みつつあるため、こどもたちが自分にあったスポーツを見つけたり、参加したりすることができる機会の確保が求められています。

#### ◇ スポーツに参加しやすい・取り組みやすい環境づくり

全国的に運動をしない人が増加しており、本町においても、特に子育て世代や働き世代のスポーツへの参加機会の少なさが懸念されます。町民誰もが定期的に運動に取り組み、健康でいきいきと暮らせるよう、スポーツに参加するきっかけづくりや取り組みやすいスポーツの普及が求められています。

#### ◇ 安全にスポーツを楽しめる環境づくり

町営施設に備え付けられた競技用備品の中には老朽化しているものも見られるため、適切に管理し、町民が安全に安心してスポーツを楽しめる環境を維持していく必要があります。

### ▲ 基本方針

町民一人ひとりが、「好きな」「できる」「やってみたい」スポーツを発見し、競技スポーツや生涯スポーツに参加できるよう、町内の各種スポーツ団体や学校等における活動の活性化を支援するとともに、安全なスポーツ環境の維持管理を行います。



【吉峰クロスカントリーコース】

## ▲ 主な取組

### (1) こどもがスポーツに参加するきっかけの提供

町スポーツ協会等が中心となって実施する親子でスポーツに参加・活動できる機会の提供・紹介等を支援するとともに、こどもたちが町スポーツ少年団や地域のスポーツクラブ等に参加するきっかけを提供します。

### (2) 保育・教育機関等と連携したこどもの体力増進

小学校と連携した、ボルダリング壁の活用や町スポーツ少年団が主催する児童縄跳び大会の開催等、こどもたちが普段から体力づくりに取り組める環境づくりを進めます。

また、放課後子ども教室や放課後児童クラブにおいて小学校体育館を利用できるようにすることで、幼少期における運動機能向上のための取組を支援します。

### (3) 気軽に参加できるスポーツの普及啓発

立山アルペン健康マラソンの開催やノルディックウォーキングの促進等、町民が気軽にスポーツに参加し、交流を楽しめる機会の提供に努めます。

また、町スポーツ推進委員協議会等が中心となって実施するニュースポーツ等の多様なスポーツの普及啓発を支援します。

### (4) 地域におけるスポーツ活動の継続と活動を通じたつながりの醸成

地域における各種スポーツ団体が活動を継続できるよう、指導者の確保や養成に努めます。

また、町内の各種スポーツ団体が行う新たな参加者募集活動への支援等を行うことで、各種団体の活動の活性化を進め、町民がスポーツを通じて地域とのつながりを感じられる機会の創出を支援します。

### (5) 施設や備品等の適切な維持管理

町営施設に備え付けてある競技用備品等の点検を実施し、安全上問題のあるものについては、町民のニーズや使用状況も踏まえた上で、適切に廃棄・更新を行います。また、老朽化が目立つ夜間照明施設の改修を行い、スポーツ環境の向上に努めます。

## ▲ 成果指標

指標名	単位	2024年度 (初期値)	2028年度 (中間値)	2030年度 (後期目標値)
町営及び学校体育施設 利用者数	人	108,051	120,000	130,000

## 3-6 文化・芸術の振興

### ● 目指すべき姿

こどもから大人まで、誰もが文化芸術活動に親しめる環境が充実するとともに、歴史文化が継承され、町民一人ひとりが文化的資産に誇りと愛着を持っている。

### ▲ 現状

本町では、住民参加型の町美術展や町民文化祭の開催による発表機会の創出と創作意欲の向上、町芸術文化協会を中心とした活動支援を通じた文化・芸術の振興に取り組んでいます。

また、本町は、霊峰「立山」に関する歴史的・文化的資産をはじめ、数多くの遺跡と豊かな自然遺産を有しており、14件ある国指定文化財を含め、79件の指定文化財が存在します。

さらに、芦峯寺住民を中心とする実行委員会が主催する「布橋灌頂会」等、地域住民が文化的資産を活用する取組も行われています。こうした全国的にも価値が認められる資産が失われないように、保全と環境整備に取り組んでいます。

### ▲ 主な課題

#### ◇ 多様な人が文化・芸術活動に参加する機会の創出

町内で日常的に文化・芸術作品にふれる機会は少なく、美術展等に新しく出品する参加者も減少傾向にあります。また、活動団体の高齢化や構成員の減少も見られることから、多くの人々が文化・芸術にふれる機会を創出することが求められています。

#### ◇ 文化財の保存と活用

今後も、町民の郷土に対する理解と関心を高め、文化財を適切に保存・活用するとともに、それぞれの地区に存在する価値ある文化的資産を見つけ出し、保存・活用していくことが求められています。また、これらの文化的資産を保存・継承するための財源を確保するとともに、その価値を町内外に発信するため、地域の特色ある観光資源としての活用も求められています。

#### ◇ 伝統文化等を継承する仕組みづくり

近年は、少子高齢化に伴い、それぞれの地区の伝統行事等の継承が難しくなっています。地域の担い手が減少する中、これまで受け継がれてきた各地区の伝統行事等を継承していくための仕組みづくりが求められています。

### ▲ 基本方針

全ての世代が文化・芸術にふれる多くの機会を創出することにより、文化・芸術に携わる人々の裾野を広げます。

また、文化財や伝統文化の価値を再点検・フル活用し、多くの人々に伝えながら、保存・継承する仕組みを構築していきます。



【宮路獅子舞】

## ▲ 主な取組

### (1) 文化・芸術に気軽にふれられる環境の充実及び文化・芸術活動の発表の場の提供

町民カレッジや公民館講座の機会を活用し、定期的に文化・芸術教室を開くことで「ちょっと興味がある」人々を掘り起こし、趣味の域を超えた文化・芸術活動への参加につなげます。

また、町美術展や町民文化祭の開催等により、日頃の活動の成果を発表するとともに、各部門同士の交流を深め、横のつながりを育む機会を提供します。

### (2) 文化財等の保存活動の実施

町文化財保護審議委員会の意見のもと、指定文化財の適正な保存、新たな文化財の指定を行うとともに、価値ある文化的資産を見つけ出し、継承していくための仕組みづくりについて検討します。

### (3) 文化財等の価値の発信

町歴史交流ステーション「日なた」の運営を通じて、県内最大の円墳を有することや様々な遺跡から埋蔵文化財が発掘されていることなどを広く紹介し、土器作り等の古代体験により、文化財への関心を高めます。

また、日本ユネスコ未来遺産に登録されている「布橋灌頂会」の開催を支援し、様々な媒体を通じて、本行事の価値を発信します。

### (4) 文化財等の教育や観光への活用

土器作り、民具によるモノづくり体験活動を取り入れた地域の歴史文化を学ぶ機会を定期的に設け、歴史的な資産の大切さを認識してもらう活動を実施します。

また「文化財保存活用地域計画」を策定し、様々なツールを用いて、文化財の重要性等を啓発するとともに、観光資源としての活用を進めます。

### (5) 伝統文化等の担い手の確保

こどもたちが伝統文化等にふれる機会を増やすことで、将来の担い手の育成と、現在の担い手の意識向上に努めます。

また、他地域の活動団体との情報交換・連携機会を創出し、新たな伝統文化の継承のあり方について研究を進めます。

## ▲ 成果指標

指標名	単位	2024年度 (初期値)	2028年度 (中間値)	2030年度 (後期目標値)
文化祭出展数	点	641	720	800
埋蔵文化財センター・ 郷土資料館来場者数	人	606	1,500	2,000



# 4. 産業・観光

多様で豊かな営みと人々の交流により活気あふれる町

- 4-1 農業の振興
- 4-2 商業・にぎわい創出
- 4-3 企業誘致
- 4-4 観光の振興
- 4-5 地域資源を活用した特産品の創出支援

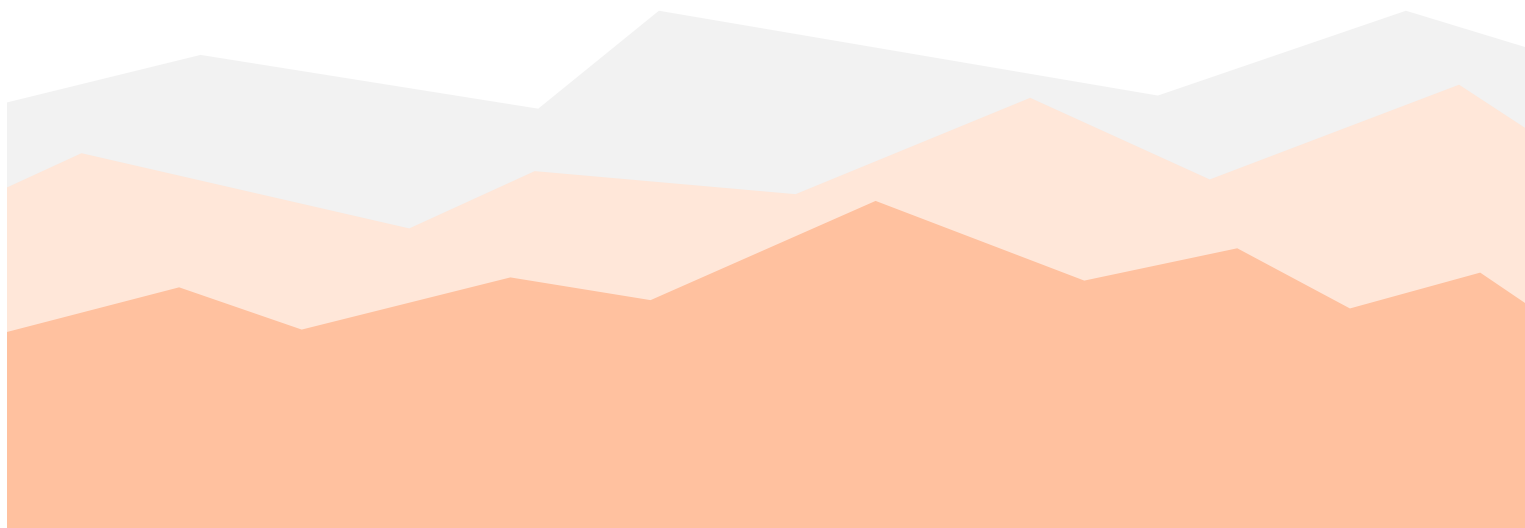

## 4-1 農業の振興

### ● 目指すべき姿

農業生産基盤の整備や担い手の確保・育成により、安定した農業経営と所得向上が実現されている。

### ▲ 現状

本町では、農業振興と農業所得向上のため、認定農業者の育成や集落営農の組織化、法人化を推進するとともに、認定農業者や法人等への農地集積を進め、経営体質の安定、強化に努めてきました。また、土地改良事業による生産基盤整備や多面的機能支払交付金等を活用した農業用施設の維持・長寿命化の取組への支援により、農業の生産性の向上に取り組んできました。

この間の認定農業者数は、2020年度109（個人58・共同申請9・法人42）から2024年度は97（個人48・共同申請5・法人44）となっています。



【農地パトロール】

### ▲ 主な課題

#### ◇ 農業の衰退に伴う影響への対応

近年、農業者の減少と高齢化による担い手や後継者不足、農業資材価格の高騰等、農業を取り巻く環境は先行きが不透明な状況にあります。このままでは農業の衰退や耕作放棄地の増加はもとより、集落機能や農地の多面的機能の維持にも影響を及ぼすことが懸念されることから早急な対応が求められています。

#### ◇ 農業経営の安定化と所得向上による魅力ある農業

既存の農業の担い手が農業を続けられるよう、また、新たな担い手が農業を始めたいと思えるよう、生産基盤の整備やスマート農業の活用による効率化、高収益作物の生産拡大等の収益性の高い農業への取組等を支援し、魅力ある農業としていくことが求められています。

#### ◇ 農業の担い手の確保・育成

持続可能な営農体制構築に向け、集落営農組織の法人化を進めてきましたが、今後は、農事組合法人の次代を担う人材確保や規模拡大に対応できる組織体制を構築する必要があります。また、新規の担い手や青年就農者の確保・育成が求められています。

#### ◇ 有害鳥獣等の対策強化と豚熱対応

有害鳥獣等による農作物被害が毎年発生し、イノシシやクマの出没箇所が中山間地域から平野部に拡大していることを受け、有害鳥獣等の対策とともに、豚熱対応としてイノシシの捕獲を強化する必要があります。

### ▲ 基本方針

農業経営の安定化や農業所得向上に向けた農業者の取組や、持続可能な営農体制構築に向けた組織化、人材の確保・育成を支援します。また、農産物の安定生産を阻害する鳥獣被害の防止対策を強化します。さらに、生産や加工、販売、飲食といった多様な関係者と連携した地産地消・食育推進活動を進めることで、食を通じた生きる力の向上と豊かな心の醸成、農畜産業の振興へつなげます。

## 主な取組

### (1) 農業生産基盤の強化と農地の集積・集約化

生産性向上に資する農業生産基盤の整備や老朽化が進む農業水利施設等の計画的な修繕・更新を推進するとともに、多面的機能支払交付金等を活用し、農業生産基盤の適切な維持管理や長寿命化への取組を支援します。また、農業経営の安定化に向けて、地域を中心とする経営体への農地集積・集約化を促進し、地域と連携し耕作放棄地の解消に努めます。

### (2) 農畜産物の安定供給と品質向上に向けた支援

農畜産物の安定供給、農畜産業の省力化・高品質化を実現するため、高性能機械等の導入やロボット・ICT技術等を活用したスマート農業の推進等、効率的農業経営への取組を支援します。また、環境保全型農業への取組や良質な土づくり等の推進により、高品質で食味の良い米づくりを支援します。

### (3) 畜産の振興に向けた支援

飼育施設の整備や生産技術の高度化による飼育規模の拡大等、経営の安定化に向けた取組を支援します。また、耕畜連携を推進することで、飼料等にかかる飼育経費を削減し、良質な有機堆肥を生産して農地に使用する環境保全型農業の形成を目指します。

### (4) 持続可能な営農体制の構築に向けた担い手の確保及び収益性の高い農業の推進

認定農業者の育成、農業法人等の設立や育成、集落営農を営む法人間の連携強化や合併による大規模化に取り組むとともに、町や民間団体が出資する法人による新規就農者の確保、育成、定着を支援します。

また、需要に応じた多様な米生産や複合経営、付加価値の高い農産物の生産振興、農畜産物のブランド力向上、6次産業化、農商工連携等の収益性向上に向けた取組を支援します。

### (5) 有害鳥獣等の対策強化

有害鳥獣等の捕獲技術の向上に努め、ICT等を用いた捕獲技術の導入と組み合わせた効率的なパトロールを実施するなど、捕獲体制を強化し、侵入防止柵等の普及による効果的な被害防止に努めます。

### (6) 地産地消と食育活動の推進

地場産農畜産物の学校給食での利用や直売店、インショップでの直売等を通して地産地消を推進します。また、農商工連携による農畜産加工物の開発や加工グループを支援します。

食を通じた健康への意識向上を目指し、家庭、学校、地域等、様々な場所での体験や食育関連イベントやPR活動の充実により、こどもや親等が食育について考える機会を確保します。

## 成果指標

指標名	単位	2024年度 (初期値)	2028年度 (中間値)	2030年度 (後期目標値)
新規就農者数(延べ)	人	3	4	5
ほ場整備率	%	85.8	85.8	87.1
農地集積率	%	80.0	80.0	81.2
野菜の産出額	億円	4.7	5.0	5.2

## 4-2 商業・にぎわい創出

### ● 目指すべき姿

五百石駅周辺のにぎわい創出により中心市街地が活性化するとともに、町民が町内での買い物や交流を快適に楽しんでおり、地域内経済循環が改善されている。

### ▲ 現状

商業は、町のにぎわいと密接に関係します。町中心市街地のにぎわい創出の拠点となる「立山町元気交流ステーション」は、季節ごとのイベント開催など人が集う場としてまちなかの活性化に活用されています。同様に特産品の販売などで、にぎわい創出に一役かっていたまちなかファームが2024年12月に隣家からの延焼により焼失し、人々に衝撃を与えましたが、観光、暮らし及び特産品の情報発信拠点となる施設の建設が新たに計画されています。

また、町民は町外で買い物をする割合が高いことから、町内でのお金の循環を促進するため、行政ポイント付与もできる地域通貨「たてぽ」を2019年に開始しました。現在、85店舗が加入し、17,331人が会員となり利用しています（2025年9月現在）。

車等を運転することができず食料品や日用品等の購入が困難な高齢者等が増加傾向にあり、民間による移動販売事業が展開されています。

また、2022年、町中心部では唯一であったスーパーが閉店となり、加えて町内に書店がなかったことから、書店併設型コンビニエンスストアを誘致し、2024年4月、役場前にオープンしました。

### ▲ 主な課題

#### ◇ 商店の事業継承・起業の支援

本町では、生活必需品の購入場所がドラッグストアや大型スーパー中心に変化するなど、町内の個人商店をはじめとする商業を取り巻く環境は厳しさを増し、空き店舗が増えつつあります。

町民の生活利便性を確保し、町内の経済循環を活性化させるため、商業団体との連携のもと、地域に密着した商店等の事業継続、特に個人店の後継者問題への対応や起業を支援することが求められています。

#### ◇ 中心市街地での交流の促進

町中心市街地における商店の閉店等は、町全体の活力低下につながります。中心市街地でのにぎわいを生み出すため、「立山町元気交流ステーション」や「立山町防災児童館複合施設」等の核となる施設を活用した交流機会を創出することが求められています。

### ▲ 基本方針

町民が、町内での買い物や交流を快適に楽しむことができるよう、地域内経済循環の改善を目指します。



【(仮称) 立山町観光・暮らし情報館 ※イメージ】

## ▲ 主な取組

### (1) 多様な商店の事業継続支援と新たな担い手育成

町のにぎわいを取り戻し、商業を活性化するためにも商店の現状を把握し、立山舟橋商工会や富山県新世紀産業機構等の関係機関と連携をとりながら、地域に密着した多様な商店等の事業継続や新たな担い手への創業、時代にあう店舗の起業に対する支援を行います。

また、起業前のテストマーケティングの場として利用できるシェアキッチンを整備し、創業を支援します。

### (2) 「たてポ」を活用した地域内経済循環の活性化

低迷する町内での消費経済活動に対し、町内加盟店舗でのみ使用できる「たてポ」を、町の様々な施策や助成等でも活用することで、町内消費へつなげ、地域内経済循環の改善に努めます。また、「たてポカード」加盟店舗を増やすことで、利用者がポイントを有効に活用できるようにします。さらに「たてポカード」のチャージ機能の利用を開始し、カードの利便性を向上させ、カード利用者の増加に努めます。

### (3) 中心市街地における交流機会の創出

「立山町元気交流ステーション」や「立山町防災児童館複合施設」での町民が集まるイベントや、商店街や商工会と協力したイベント等を開催し、SNS等で情報を発信し、まちなかに人の循環を生み出すことでにぎわいを創出します。さらに、町民主体のイベント実施へつなげます。また、グリーンパーク吉峰との連携を強化し、まちなかへ誘客するとともに、サテライトオフィスや民泊施設等、商業や飲食以外の施設誘致も視野に入れ、まちなかでのさらなる交流機会を創出します。

## ▲ 成果指標

指標名	単位	2024年度 (初期値)	2028年度 (中間値)	2030年度 (後期目標値)
まちなかでの新規開業 出店数(延べ) (町の補助金活用分)	件	2	5	7
「たてポカード」による 販売額(年間)	千円	1,298,000	1,957,000	2,369,000

## 4-3 企業誘致

### ● 目指すべき姿

町の強みや特性を活かした企業立地が進むことで雇用の場が創出されるとともに、既存産業と新規立地企業の相乗効果が発揮され、地域経済が活性化している。

### ▲ 現状

本町では、恵まれた交通環境にある利田・鉾木・塚越地区や立山インターチェンジ周辺等において、企業立地が進んでおり、町と進出協定を締結し、町が造成を行った16社のうち、操業を開始している企業13社で566名の雇用が創出されました（2025年6月1日現在）。また、最近では廃校を利用した進出や中山間地の景観を評価した立地も進んでいます。

さらに、町の工業振興助成金制度の対象業種や新規雇用者等、交付要件を緩和・拡大し、町内への企業立地を促進しています。

企業立地が進む一方で、人口減少による人手不足により、企業は従業員の確保が難しくなっているため、工場等の新設や増設に伴い、町外から町内に転入した従業員への補助制度を町独自に創設し、雇用の維持・確保に取り組んでいます。

### ▲ 主な課題

#### ◇ 地域の特性にあわせた企業の誘致

これまで、主に利田・鉾木・塚越地区において印刷・医薬品・プラスチック製造等の業種で誘致が進んでいますが、地域や業種のひろがりには十分とは言えない状況です。地域の特性にあわせて、様々な地域で多様な業種の誘致に取り組む必要があります。

#### ◇ 多様な雇用先を選べる環境づくり

これまでの企業立地は製造業が中心でしたが、製造業以外の業種の立地を進め、多様な雇用先を選べる環境をつくることが求められています。

また、町が誘致した企業の従業員のうち、町民の割合は約2割に留まっており、地元雇用促進と町外からの従業者の移住の増加に取り組む必要があります。

#### ◇ 企業立地を推進するための環境整備

富立大橋4車線化で企業進出の増加が期待されますが、開発場所が少なくなってきています。豊かな自然環境を維持するとともに、企業立地について地域の理解が得られるよう、企業排水等の環境負荷の低減対策に、企業と町が連携して取り組むことが求められています。

### ▲ 基本方針

地域の特性にあわせた企業誘致を進め、地域経済の活性化及び雇用の場の確保に努めます。また、企業ニーズに即し、助成制度等の支援策のさらなる充実や周知を進め、新規の企業立地や既存企業の経営拡大の支援に努めます。



【企業誘致(塚越地区)】

## ▲ 主な取組

### (1) 優れた立地環境を活かした企業誘致

主要幹線道路や立山インターチェンジに近く利便性の高い交通環境、都市部にはない自然と調和した景観等の町の強みを活かして企業の立地を推進するとともに、町民の利便性の向上に寄与する商業施設の誘致について調査研究していきます。

また、企業の要望に応じたオーダーメイドや、ニーズを捉えた企業用地の確保に取り組むほか、自然災害等のリスクに備えた、本社機能の移転やサテライトオフィスの誘致に努めます。

### (2) 多様な企業の誘致と職住近接の促進

若い世代や女性が働きたくくなるような、多様な業種や規模の企業立地が進むよう、調査研究に努めるとともに、企業立地に関するパンフレットの作成やホームページへの掲載、イベント等での情報発信等、PR活動を充実します。

また、町民の地元雇用と町外在住従業員の町への移住を促進するため、従業員やその企業に対する助成金制度の充実に努めます。

### (3) 企業の操業への支援

企業の新規立地や増設を推進するため、工業振興助成金制度の充実に努めます。

また、新規立地や増設・設備投資に対する税制上や融資の優遇措置を受けられるよう支援します。

### (4) 企業立地に伴う環境整備

新たな企業進出に対応できるように、用途地域の見直しを進めます。また、企業立地を円滑に推進するための環境整備や環境負荷低減に力を入れる企業への支援に取り組みます。

## ▲ 成果指標

指標名	単位	2024年度 (初期値)	2028年度 (中間値)	2030年度 (後期目標値)
誘致企業雇用者数 (延べ)	人	581	611	631
サテライトオフィス 誘致企業数 (延べ)	社	6	8	10

## 4-4 観光の振興

### ● 目指すべき姿

国内外から訪れる人々が、立山黒部アルペンルートに代表される自然の魅力のみならず、多様な魅力のある観光を楽しむとともに、それを支える地域に活力がもたらされている。

### ▲ 現状

本町に位置する中部山岳国立公園は、豊かな自然環境の宝庫です。その雄大な自然と共存しながら、気軽に雲上の世界を体験できる観光資源「立山黒部アルペンルート」は、かつては、年間約100万人を超える観光客が訪れており、コロナ禍で入込客数は大きく落ち込んだものの、国内客・インバウンドともに回復傾向にあります。さらに、個人旅行者の伸びが顕著であるなど、旅行者の内訳に変化が見られることから、国際交流員を採用し、インバウンドの受け入れ体制を強化してきました。

また、南部地域では、新たな魅力の発掘・磨き上げとして、富山県の「立山博物館を中核とした文化観光拠点計画」が文化庁の採択を受け、文化観光資源の活用による地域活性化の推進が行われているほか、グリーンパーク吉峰にコテージやオートキャンプ場を再整備することで、アウトドア好きの新たな客層を呼び込んでいます。東部地域においては、民間事業者による里地里山から得られる魅力を活かした観光・商品開発の機運が高まっています。

国は「明日の日本を支える観光ビジョン」を策定（2016年3月）し、訪日外国人旅行者数を2030年に6,000万人を目指す目標を設定しました。また、「観光立国推進基本計画」（次期（第5次）計画期間：2026から2030年度）においても同目標を目指すこととしています。県では、「第3次富山県観光振興戦略プラン」を策定（2022年3月）し、関係団体の議論のもと、様々な施策が検討・展開されています。

### ▲ 主な課題

#### ◇ 立山黒部アルペンルート周辺環境の磨き上げ

立山駅・称名滝周辺では、繁忙期における交通渋滞、無料駐車場の無秩序化、また、立山黒部アルペンルートでは繁忙期の乗換待ちの発生、登山道の案内看板の老朽化等、観光客の受入環境面での課題があります。県や立山黒部アルペンルートに関係する周辺自治体や民間事業者、地域住民と連携し、周辺環境を磨き上げていく必要があります。

#### ◇ 東部地域を中心とした観光資源の商品化

東部地域に関係する民間事業者や地域住民と連携し、新たな観光資源と古くから残る里地里山の景観を活かした観光商品の開発に取り組む必要があります。

#### ◇ 観光の回遊性を高める交通手段の確保

東部及び南部地域では、民間事業者の進出により、新たな観光資源が生まれていますが、アクセスを促進する2次交通がない状況です。平野部の回遊性を高める交通手段の確保が必要です。

## 基本方針

立山黒部アルペンルートをはじめとする山岳観光エリアと、民間事業者による新たな展開が進んでいる東部及び南部地域を中心に、町の観光振興を一体的に進め、観光需要の高まりによる地域の活性化を目指します。



【雪の大谷】

## 主な取組

### (1) 立山黒部アルペンルートを訪れた観光客の満足度の向上

立山駅周辺の景観整備や繁忙期における駐車環境・交通渋滞への対策、国立公園内の登山環境の向上により、質の高い観光地を目指します。また、立山駅ロータリー内の「立山観光案内所（2022年開設）」に整備した電動アシスト機能付自転車（E-BIKE）・電動キックボード・電動カートを積極的にPRし、立山黒部アルペンルートに訪れた観光客を平野部の観光資源へと誘導するための仕組みづくりに取り組みます。

### (2) 周辺自治体等と連携した一体的な観光振興

立山黒部アルペンルートでつながる長野県大町市や観光・運輸事業者と引き続き連携していきます。定期的な情報交換や、県外で開催する宣伝活動を共同で行うなど、ひとつのチームとして立山黒部アルペンルートの魅力を発信していきます。

### (3) 新たな二次交通手段の整備

国内外の観光客に町内各地へ足を運んでもらえるよう、地鉄立山線から観光地への二次交通手段として、電動アシスト機能付自転車（E-BIKE）の活用をPRします。また、観光二次交通の導入について関係者と連携して、調査研究を進めます。

### (4) 持続可能な観光地でありつづけるための取組

町の人口が減少し、自主財源も減っていくなか、観光施策にかかる費用は年々増加傾向にあります。今後も、立山黒部アルペンルートをはじめとする町の素晴らしい観光資源を守り、次世代に受け継いでいくため、観光施策の新たな財源について調査研究を進めます。

## 成果指標

指標名	単位	2024年度 (初期値)	2028年度 (中間値)	2030年度 (後期目標値)
立山黒部アルペンルート 入込客数（年間）	人	824,000	908,000	950,000
平野部の主な宿泊施設 における宿泊者数※	人	20,480	25,000	30,000

※よしみねハイツ、モンベル立山ベースキャンプ、ヘルジアンウッド、グリーンビュー立山

## 4-5 地域資源を活用した特産品の創出支援

### ● 目指すべき姿

地域資源を活用する意欲のある事業者等により、多様な特産品が生み出されるとともに、その魅力がPRされることで、県内外・国内外の人々に立山産の商品やサービスが楽しまれている。

### ▲ 現状

本町では、地域資源を活用した様々な商品開発が行われています。立山黒部アルペンルートを活かして、町の魅力を国内だけでなく国外へ発信すべく、立山黒部アルペンルートへの主な海外観光客である台湾からのインバウンドをターゲットとして、ニーズ調査やニーズにあわせた販売促進活動を行ってきました。

また、近年は、日本全国の自治体で、地域の魅力をアピールする動きが広がっており、特にふるさと納税の制度を利用している自治体が多くなっています。本町においても、ふるさと納税制度を活用し、募集サイトで地場産品や立山黒部アルペンルートのチケット等を掲載することで、全国の人々の目にふれる機会や訪れるきっかけが増え、ふるさと納税の寄附額も年々増加しています。

### ▲ 主な課題

#### ◇ 立山ブランド認定品の販売戦略の検討

地場産品を使用した商品の認知度向上のため、立山ブランド認定制度を活用し、リーフレットの作成や物産展への参加、SNSを活用した商品紹介等による販路拡大支援を行ってきましたが、立山ブランドに認定されることによる付加価値を認定事業者と確認し、有効な販売戦略を検討する必要があります。

#### ◇ 地場産品の掘り起こし

地場産品の生産者を支援するとともに、町のファンを増やすためには、ふるさと納税募集サイトへ多くの魅力的な地場産品の掲載が必要ですが、生産者の発掘が十分ではなく、また、ふるさと納税制度による販路開拓の可能性を生産者に伝えきれていません。

#### ◇ 観光客のニーズにあわせた販売戦略の確立

本町にとって主要な観光資源である立山黒部アルペンルート等への観光客をターゲットにして、来訪者の特性や商品のニーズを把握し、ニーズや特性にあわせた商品開発・PRを実施していく必要があります。

### ▲ 基本方針

立山ブランド認定事業者の今後の事業展開に対して支援するとともに、新たな地場産品を発掘し、ふるさと納税制度等を活用した全国への販路拡大を支援します。

また、立山黒部アルペンルートを訪れる観光客が求めているものと、町にあるものをマッチングできるよう商品開発及び改良を支援します。

## 主な取組

### (1) 立山ブランド認定事業者への支援

立山ブランド認定事業者が販路を拡大できるよう、国内外のバイヤー等との交渉の場の創出に努めます。また、立山舟橋商工会と連携し、認定事業者自身が販路拡大のため計画立案、実行、修正を行えるよう支援します。

### (2) 多様な地場産品創出への支援

関係機関と連携し、生産者に対して、ふるさと納税制度の活用が販路の拡大につながる可能性があることを周知することで、地場産品の掘り起こしを行います。また、日本橋とやま館や富山・石川・福井情報発信拠点「HOKURIKU+」をはじめとする都市圏での販路拡大の支援に努めます。

### (3) 立山黒部アルペンルートにおける立山ブランドの展開

立山黒部アルペンルートへの観光客層を把握し、観光関連事業者等と連携しながら、多言語による情報発信を行い、立山ブランドの知名度・魅力向上へつなげます。

### (4) 新たな特産品の開発支援

民間事業者による、地場産品を活用した新たな特産品に対する取組の支援に努めます。

## 成果指標

指標名	単位	2024年度 (初期値)	2028年度 (中間値)	2030年度 (後期目標値)
立山ブランド認定品 販売額(年間)	千円	382,081	559,000	676,000
ふるさと納税募集サイトに 掲載している商品数 (延べ)	件	334	349	364



【立山ブランド認定品（越中瀬戸焼）】



# 5. 環境共生・住環境

---

人と自然が共生する潤いのある暮らしが息づく町

- 5-1 循環型社会・環境負荷低減
- 5-2 里地里山の保全・活用
- 5-3 森林の保全・林業の振興
- 5-4 景観の保全
- 5-5 公園・緑地の整備
- 5-6 住宅・空き家対策

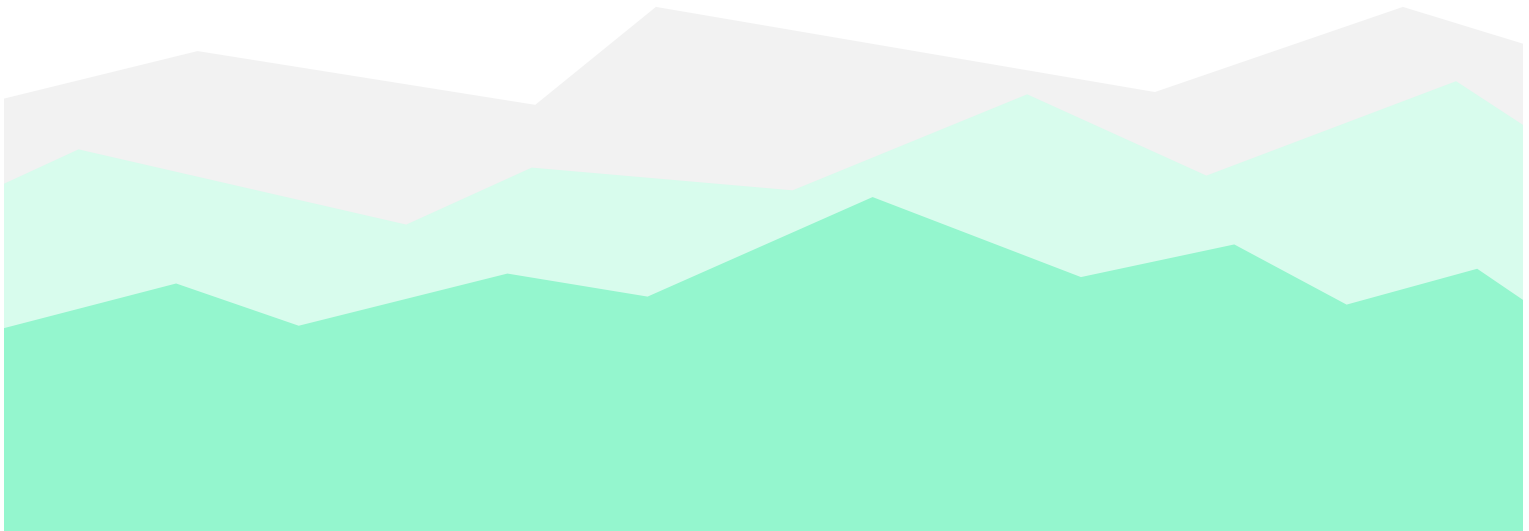

# 5 - 1 循環型社会・環境負荷低減

## ● 目指すべき姿

町民が自らごみの発生抑制やリサイクルに積極的に取り組み、循環型社会に貢献し、環境保全に配慮しながら暮らしている。

## ▲ 現状

本町では「立山方式」と呼ばれる町民と協働したリサイクル活動によって、収集量に応じて各地区へ報奨金を分配し、町民一人ひとりのリサイクルに対する意識の高揚を図っています。収集方法の面では、これまで町民や町環境センターで行ってきた可燃と不燃の混合物の手作業での分別を見直すなど、効率化を進めています。また、町環境センターへのせん定枝の持ち込みに対し「たてポ」を付与するなど、資源の循環に努めています。近年は、住宅事情の変化等により資源物の保管場所の確保が難しいことなどから、資源物の町での回収のほか、大型スーパー等での回収も進んでいます。

町内防犯灯の LED 化や町立小学校及び中学校への太陽光発電や省エネタイプの空調の導入により、CO<sub>2</sub> 排出の削減を進めるとともに、関係機関と連携して町民の地球温暖化や環境問題に対する意識の向上に努めています。2020 年 10 月 1 日に、本町は 2050 年までの二酸化炭素 (CO<sub>2</sub>) 排出量実質ゼロ (ゼロカーボンシティ) を宣言しました。

## ▲ 主な課題

### ◇ ごみの発生抑制とリサイクルの推進

リサイクルに対する一定の意識定着は見られるものの、可燃物の減量に大きな進展は無く、ごみの分別や減量化に対する町民のより一層の意識向上、ごみの発生抑制とリサイクル活動の推進が求められています。一方で、資源物の売却価格の変動や処理費の増加等、リサイクルを取り巻く環境の変化により、逆有償となる業務が発生していることから、社会環境の変化に応じた、ごみ処理のあり方を検討していく必要があります。

### ◇ 不法投棄の解消

近年、不法投棄が増加してきており、自然環境への悪影響やごみ処理の負担が発生していることから、不法投棄の減少に向けて、監視体制の強化や町民への啓発等による不法投棄の防止対策に取り組むことが必要です。

### ◇ 町民の環境意識の醸成及び公共施設や住宅における環境負荷の低減

町民の地球温暖化や環境問題に対する意識の醸成や自発的な行動に向けた取組のさらなる推進のため、環境教育に関わる人材や指導者の育成が必要です。また、環境負荷の低減のため、公共施設や個人の住宅において、CO<sub>2</sub> の排出の少ない設備導入の推進が求められています。



【PTA による古紙回収】

## 基本方針

富山地区広域圏事務組合や町環境保健衛生協会等の関係機関と連携し、リサイクルを取り巻く環境の変化に応じて事業のあり方を検討することにより、町民が取り組みやすいリサイクルに向けた体制づくりを進めます。町の豊かな自然環境を次代の町民につなげるため、町民の環境意識の醸成と地球温暖化防止に資する温室効果ガス（CO<sub>2</sub>）の排出削減に向けた施策を推進し、環境負荷低減に努めます。

## 主な取組

### （１）ごみの発生抑制とリサイクルへの取組の強化

ごみの分別や減量化に対する町民のより一層の意識向上のため、町環境保健衛生協会や小中学校 PTA 等と連携し、ごみの発生抑制とリサイクル活動の推進に努めるとともに、プラスチック廃棄物の一括回収やリチウムイオン電池の回収等、社会環境の変化に応じた取組を進めます。

### （２）せん定枝等の再利用の推進

野焼きやたき火が原則禁止されたことにより、庭木のせん定枝や落ち葉等が可燃ごみとして出されることが増えており、せん定枝のチップ化による再利用等に取り組み、ごみの発生抑制を進めます。

### （３）不法投棄の解消

不法投棄の解消に向けて、不法投棄監視パトロール隊員や地域住民と連携した監視体制の強化や不法投棄物の回収に取り組みとともに、町民等への啓発を行い不法投棄が犯罪であるという意識の定着に努めます。

### （４）環境意識の向上に向けた取組の推進

関係機関と連携し、子どもを含む町民の環境問題への関心が高まるよう、意識の向上につながる場や機会を提供します。山岳観光地においては、自然保護と観光利用が両立できるよう、観光客の意識啓発等に努めます。

### （５）公共施設や住宅における環境負荷低減の推進

公共施設の改築工事等の際に、太陽光発電や省エネタイプの空調を導入するなど CO<sub>2</sub> の排出削減による環境負荷の低減に努めます。また、高齢者単身世帯の増加に伴い、住宅火災発生の危険性が高まっており、CO<sub>2</sub> 削減とあわせて火災の発生要因を減らしていくため、省エネ型住宅設備の導入を支援します。

## 成果指標

指標名	単位	2024年度 (初期値)	2028年度 (中間値)	2030年度 (後期目標値)
可燃物の排出量 (1人当たり/年間)	kg	206.2	190.0	173.0
不燃物の排出量 (1人当たり/年間)	kg	4.6	3.0	3.0
普通教室の照明 LED化した学校数	校	5	5	7

## 5-2 里地里山の保全・活用

### ● 目指すべき姿

里地里山に立山町の原風景がひろがり、町民や町を訪れる人にとって憩いの場となっている。

### ▲ 現状

里地里山は、農林業等を通じた人と自然の相互作用で形成される自然環境であり、多様な生物の生息環境や地域特有の景観を有する重要な地域です。

本町の東部地域では優れた景観が維持されており、その景観を求めて民間企業による癒しの施設や酒蔵が建設されました。

地域住民、ボランティア団体、企業が連携した森づくりの推進や、地域おこし協力隊等による繁茂する竹の伐採等、環境の保全に努めています。また、グリーンツーリズムやイベントの開催による地域外住民との交流を通じた地域の活性化等、地域の実情に応じた施策を組み合わせ、里地里山の活用に努めています。

一方で、世帯数が極端に減少している集落では、居住していない家屋や手入れのされていない山林が残っています。

また、人の生活圏にクマが出没する事例が増加していることから鳥獣保護管理法が2025年に改正され、住宅地等への出没時に自治体の判断で緊急的に銃器による捕獲が可能となる「緊急銃猟制度」が同年9月に開始されました。

### ▲ 主な課題

#### ◇クマやイノシシ等の野生鳥獣と共存できる里地里山の整備

近年は未整備森林の拡大や森林の荒廃による生活環境の影響が危惧されています。森林の荒廃で、林内が暗くなったことにより、クマやイノシシ等の野生鳥獣が人里近くにまで出没しています。2025年には、住宅地にクマが出没し人身被害が発生しました。野生鳥獣による被害を防止するためにも、里地里山の手入れによって、人と野生鳥獣が生活圏をすみ分け共存できる緩衝地帯を確保することが求められています。

#### ◇里地里山の整備による公益的機能の再生

スギ林等の人工林では、奥山の手入れ不足や竹林の拡大等により、水源涵養機能や山地災害防止機能といった公益的機能の低下が懸念されていることから、適切な管理が求められています。

#### ◇人口流失に対応した里地里山における暮らしの持続性の確保

人口流失の加速化により、コミュニティ機能の維持が困難になってきています。人口減少社会において、里地里山における暮らしの持続性を確保するため、地域資源や潜在力を活かした産業振興や魅力ある地域づくりを通じた定住促進が求められています。

## 基本方針

地域住民、ボランティア団体、企業が一体となって、里地里山の保全や整備が行える環境づくりを通じて、有害鳥獣等の対策や水源涵養、山地災害防止といった公益的機能の向上を目指します。



【里地里山の風景】

## 主な取組

### (1) 里地里山の活性化

新たな観光資源と古くから残る里地里山の景観を活かし、魅力を最大限に発揮できるように、電動アシスト機能付自転車（E-BIKE）も活用したサイクリングコースの開発や、案内看板の整備を進めます。また、このような取組の情報発信に努めます。

### (2) 里地里山の自然環境の向上

森林環境譲与税等を活用して、竹林の伐採や森林の下草刈り・保全作業等を進め、広葉樹林等への圧迫防止による自然環境の向上、野生鳥獣との緩衝帯の創出に努めます。また、伐採した竹の再利用に取り組みます。

### (3) 保全に向けた環境づくりと意識の醸成

地域住民、ボランティア団体、企業等が一体となって里地里山を守り育てることができ環境づくりに継続的に取り組むことで、森林の持つ潜在能力を引き出すとともに、保全意識の醸成に努めます。また、居住していない家屋や手入れのされていない山林については、国の施策を踏まえて、所有者に適正な維持管理を促します。

### (4) 人とクマのすみ分け

放置山林の適切な管理や、クマを寄せ付けない地域づくりのため、放任果樹等の除却を支援しています。一方で、人身被害の発生が懸念される市街地では、緊急銃猟が迅速に行えるよう関係機関の連携強化も進めます。

### (5) 里地里山暮らしの持続性の確保

産業、生活、交通、福祉、防災等、地域の実情に応じた施策を展開し、里地里山における暮らしの持続性の確保に努めます。また、国の地域おこし協力隊や町の移住定住対策補助金等の充実等により、外部の人材を活用して地域の活性化を進めます。

## 成果指標

指標名	単位	2024年度 (初期値)	2028年度 (中間値)	2030年度 (後期目標値)
里山林整備（延べ）	ha	2.5	7.5	12.5

## 5-3 森林の保全・林業の振興

### ● 目指すべき姿

効果的な森林の管理と利活用により、森林の多面的機能が発揮されている。

### ▲ 現状

森林は木材の生産機能だけでなく、国土の保全、水源のかん養、自然環境の保全、地球温暖化の防止等、多面的な機能を有しています。

本町では、林道や作業路等の林業生産基盤の整備を推進してきました。また、人工林の枝打ちや間伐、間伐材の利活用を進め、山林所有者の所得向上と山林が持つ土砂災害防止機能の向上に取り組んできました。また、病害虫の被害木を伐倒し、里山林整備とあわせて豊かな森づくりも進めてきました。近年では、間伐材の有効利用によるCO<sub>2</sub>削減と地球温暖化防止策にも取り組んでいます。

### ▲ 主な課題

#### ◇ 森林の保全や利用の推進

森林の持つ多面的機能を確保するため、病害虫対策の推進等による健康な森づくりや町民等との協働による豊かな森づくり等、森林の保全・育成と総合的利用が求められています。

#### ◇ 林業の生産性の向上

近年は、木材価格の低迷、林業の担い手不足、不在地主の増加等により、未整備森林が増加しています。

森林の利用や管理を行う林業の生産性を向上させるため、施業に不可欠な林道や作業道の整備や維持管理、林業の担い手の確保・育成、森林境界の明確化に取り組んでいくことが求められています。

#### ◇ 木材等森林資源の利用の推進

持続可能な林業を支えるとともに、CO<sub>2</sub>削減や地域における環境意識を醸成するため、間伐材や木質ペレット等の森林資源の利用促進が求められています。

### ▲ 基本方針

森林の持つ多面的機能の確保のため、森林の保全・利活用を、町民・ボランティア団体・企業等との協働のもと実施し、地域と調和のとれた森づくりを進めるとともに、林業の生産機能向上に向けた取組を進めます。



【自伐型林業】

## ▲ 主な取組

### (1) 森林の保全・育成と総合的利用

富山県の水と緑の森づくり税を活用し、森林の持つ多面的機能を活かしながら、森林や里山林を町民、ボランティア団体、企業等が協働で育て、豊かな森づくりを目指す取組を推進します。

さらには、森林の活用を推進するため、所有者不在・不明の森林の管理のあり方を国・県と連携して検討するとともに、森林所有者への意向調査を進め、経営管理権を設定することにより、森林の管理に努めます。

### (2) 担い手の確保・育成

労働災害保険や林業退職共済負担金の支援等、作業員の労働環境向上を進め、林業の担い手の確保・育成に努めます。

森林環境譲与税を活用し、町内の森林整備を促進します。

### (3) 林業生産基盤の整備

森林施業に不可欠な林道、作業道等を整備するとともに、林道の改良・改修（アスファルト舗装化等）を通じて、森林施業に支障をきたさないよう、林道パトロール等を通じて、整備した林道の適切な維持管理を行います。2023年度の豪雨で被災した林道の復旧については、国の災害復旧事業を活用し、2030年度までの完了を目指し、計画的に取り組めます。

### (4) 木材利用の促進及び二酸化炭素排出量の削減

森林・林業再生プランに基づき、間伐材等の地域内での利用促進に努めるとともに、公共施設の改築等においては、県産材の利用に継続して取り組んでいきます。

また、薪ストーブ・ペレットストーブの普及に向けたPR活動を行うとともに、薪や木質ペレットの安定供給により、森林の持つ多面的機能を活かした二酸化炭素排出量の削減に取り組めます。

### (5) 山村境界情報の収集・保全

山村部における地籍調査を継続促進し、山村境界情報の収集・保全に取り組むとともに、情報の管理・測量を容易にする補助基準点を設置するなど、基礎的調査を推進します。

## ▲ 成果指標

指標名	単位	2024年度 (初期値)	2028年度 (中間値)	2030年度 (後期目標値)
林業経営体（延べ）	経営体	4	4	4
薪ストーブ・ ペレットストーブ設置数 (町の補助を使って 設置したもの)	台	5	8	10
森林整備等面積 (分収造林)	ha	5	5	5

## 5-4 景観の保全

### ● 目指すべき姿

表情豊かな景観が活かされた魅力的な町となっている。

### ▲ 現状

本町では「立山町みどり維新の景観まちづくり条例」に基づき、優れた景観の保全及び創造とまちづくりの一体的な取組として、景観まちづくりに取り組んできました。

景観に配慮した施設等の整備として県産材を使用した木造の公共施設の整備に取り組んでいるほか、工事看板等に立山杉を使用するなど公共工事における景観色の採用にも取り組んできました。

また、2013年から継続して行ってきた違反広告物のパトロールにより、設置者・広告業者に撤去等を要請してきた結果、違反広告物件数が激減しました。

「美しい景観の町並み」は、そこに住む人々の愛着を育み、生活の豊かさ、ゆとりを与えます。その景観に魅了された人々を引き付けることにより、町の活性化に資することが期待されます。

### ▲ 主な課題

#### ◇ 優れた景観の保全、創造並びに次世代への継承

地域の優れた景観を次世代に継承するため、立山連峰や田園風景等の自然景観・文化景観の保全や市街地を中心とした秩序ある町並み景観の創造等の景観政策を展開する必要があります。

#### ◇ 公共施設整備等における景観形成への配慮

公共施設等まちの景観に大きく影響する施設・建築物を整備する際には、地域の景観が損なわれないよう、地域の特性を活かせるような配慮が求められます。

#### ◇ 違反広告物への対応

美しい景観を維持するため、今後も違反広告物のパトロール等を継続し、屋外広告物の現状調査・指導を行っていく必要があります。

### ▲ 基本方針

立山連峰と田園風景との眺望を保全し、市街地の調和ある景観形成に努めます。また、町内各地域の特性を活かした、景観の保全と創出を推進します。



【県が実施する「景観広告とやま賞」で大賞受賞  
立山町防災児童館複合施設 アカリエ】

## ▲ 主な取組

### (1) 景観づくり重点地域の保全

「富山県景観条例」において、立山連峰等の山並みの眺望等、特に優れた景観を有する地域として「景観づくり重点地域」に指定されている地域を保全し、より良い姿で次世代に伝えていくために必要な景観づくりを推進します。

### (2) 景観資源の発掘及び保全の推進

県が指定する、優れた景観が眺望できる地点「ふるさと眺望点（愛称「とやまビューポイント」）」や「うるおい景観とやま賞」を受賞した建物等を、町を訪れる人々に周知します。また、景観まちづくりに寄与する重要な価値があると認められる建築物や伝統的行事、文化等を地域の宝として指定し、価値が損なわれないよう、所有者等の協力によって景観資源の維持管理や継承に努めます。

### (3) 景観まちづくりの促進

町民が主体となって景観まちづくりに必要な事項について締結した協定を景観まちづくり住民協定として認定し、活動を支援するとともに、景観まちづくりに貢献した個人や団体を表彰します。

また、町の景観に大きく影響する大規模な建設事業等においては、景観に配慮した形態、意匠、色彩及び素材等を採用しているか確認します。

### (4) 広告物パトロールの実施

町全域を対象として広告物のパトロールを実施し、広告物の調査を行うとともに、景観を損なう違反広告物の所有者に対して指導・助言等を行います。

## ▲ 成果指標

指標名	単位	2024年度 (初期値)	2028年度 (中間値)	2030年度 (後期目標値)
とやまビューポイントの 指定箇所（延べ）	地点	7	8	9
うるおい景観とやま賞の 受賞箇所（延べ）	箇所	11	14	16

## 5-5 公園・緑地の整備

### ● 目指すべき姿

公園利用者が安全で安心して利用できる公園が確保されている。

### ▲ 現状

近年、公園施設の老朽化により、維持管理費の増大が懸念されている中、本町では、公園施設長寿命化計画を策定し、国の交付金等を活用しながら、公園の維持管理費の低減に努めています。また、遊具等は高い安全性が求められていることから、遊具点検を実施し、必要に応じて遊具の改修や更新、撤去を行っています。

### ▲ 主な課題

#### ◇ 公園施設の老朽化への対応

公園施設の老朽化に伴い、維持管理や更新にかかる費用が増大していることから、長寿命化計画に基づき、計画的な維持管理を実施していく必要があります。

#### ◇ 公園の防災機能の強化

大規模災害が発生した際には、公園は避難所としてだけでなく、防災拠点としての役割が期待されていることから、そのためのソフト・ハード両面の整備を実施していく必要があります。

#### ◇ 多様なニーズへの対応

公園の利用については、利用形態や利用者層等の利用の幅に広がりが出ていることや、核家族化やライフスタイルの多様化等、これらの多様なニーズに対して柔軟に対応していく必要があります。

### ▲ 基本方針

公園を安全・安心に利用できるようにするため、国の交付金等を活用しながら、長寿命化計画に基づく計画的な施設の維持管理や改修・更新、今後のニーズ等に応じて撤去を検討するなど、維持管理費の低減に努めるとともに、公園の防災施設としての機能強化や多様なニーズへの対応を検討していきます。



【総合公園に設置した簡易型トイレ】

## ▲ 主な取組

### (1) 公園施設の老朽化対策

公園施設長寿命化計画に基づき、立山町総合公園の野球場や多目的グラウンド等の大規模施設の改修を進めるとともに、その他の施設・遊具等についても計画的に維持管理や更新、必要に応じて撤去を検討するなど、国の交付金等を活用しながら、維持管理費の低減に努めます。また、公園の維持管理において、地域住民との連携を強化します。

### (2) 公園の防災機能の強化

公園の防災拠点としての機能を強化するため、ソフト・ハード両面の整備を検討します。

### (3) 多様なニーズに対応した公園の利用ルール等の柔軟な見直し

スポーツ利用やこどもの遊び場としての利用だけではなく、様々なイベントの開催等幅広い公園の利用者ニーズに対して、柔軟に対応していきます。

## ▲ 成果指標

指標名	単位	2024年度 (初期値)	2028年度 (中間値)	2030年度 (後期目標値)
立山町総合公園 利用者数	人	38,418	46,000	47,000

## 5-6 住宅・空き家対策

### ● 目指すべき姿

危険な空き家が減少し、空き家の利活用が進むことにより、町民や移住者にとって安全・安心して住み良い住環境が確保されている。

### ▲ 現状

近年、人口減少や住宅・建築物の老朽化、産業構造の変化、家族形態の変化等により、適切な維持・管理がなされていない「空家等」が増加しています。空き家の管理が難しく、手放したい人が増えていますが、大幅な修繕が必要な空き家や、建築基準法により建築ができない低未利用地などは、買い手が現れず放置されたままとなる現状があります。一方、空き家の利活用に対するニーズは高くなってきていますが、多様化する利用目的に制度が追いついていない場合もあり、買い手とのミスマッチを防ぐために検討が必要です。

2015年に「空家等対策の推進に関する特別措置法」が施行され、本町においても、空き家等実態調査を実施するとともに、2018年から空き不良住宅等の除却補助金の交付を開始しました。2020年には、「立山町空家等の適切な管理及び活用に関する条例」を施行し、危険な空き家に対して、法に基づく代執行や緊急安全措置を実施しています。一方で、空き家の利活用を進めるため「立山町空き家情報バンク」を設置するとともに、空き家の利活用に関する補助金の交付を開始しました。

また「立山町公営住宅等長寿命化計画」に基づいて町営住宅の改修・改築を実施したほか、江崎町営住宅の廃止決定に伴い、入居者に対しての移転に関する支援を実施しています。

木造住宅の耐震化推進のため、2019年度から支援制度を拡充しました。

### ▲ 主な課題

#### ◇ 空き家の利活用の促進

空き家所有者や移住希望者のニーズにあった利活用のための仕組みづくりが求められています。

#### ◇ 「特定空家等」への対応の強化

地域住民の生活環境に悪影響を及ぼし、不特定多数の人に重大な危害を加える恐れがある「特定空家等」が適切に維持管理されるよう、所有者への助言・指導等を行う必要があります。

また、防犯面や環境面から近隣住民に不安を与えている空き家が増加していることから、特定空家等の発生を未然に防止する対策も求められています。

#### ◇ 町営住宅の適切な管理の推進

江崎町営住宅の廃止に伴う入居者の移転について支援を行い、入居需要を他の町営住宅で補完する必要があります。また、引き続き使用する他の町営住宅については、近年施設の老朽化による維持修繕費が増えてきており、住環境維持のための修繕のあり方について検討する必要があります。

#### ◇ 建築物の耐震化の推進

2024年の能登半島地震をはじめ、全国で大規模な地震が頻発し、木造住宅等の耐震性の低い建物の倒壊が発生していることから、木造住宅や不特定多数の人が利用する既設建築物の耐震化を推進していく必要があります。

## 基本方針

空き家所有者へ、住まいや仕事場としての空き家の利活用を進めるとともに、空き家の老朽化等による周辺環境の悪化を未然に防ぐための助言・指導等を行います。また、町民に住宅の耐震化への普及啓発・支援を行うとともに、町営住宅の適切な運用・維持管理を進め、安全・安心な住環境を確保します。

## 主な取組

### (1) 空き家情報の充実

地元自治会等関係者との連携のもと、新たな物件情報の収集に努め「立山町空き家情報バンク」の掲載数を増やすとともに、幅広い需要に対応できるよう紹介内容を充実します。

また、農業委員会等の関係機関との連携のもと、農地付き空き家の登録を促進します。

さらに、ホームページ等により空き家情報を全国に発信し、リアルタイムな情報提供に努めます。

### (2) 空き家利活用支援の充実

空き家の利活用に関する相談体制を充実させるとともに、不動産協会等の関係機関と連携し、空き家を求める人と空き家所有者とのマッチングに努めます。また、空き家を求める人にとって使いやすい補助金を提供するため、移住者からのヒアリング等を参考にしながら、適宜見直しを行います。

### (3) 空き家の所有者に対する対応

特定空家等の所有者に対して適切な維持管理を行うように助言・指導等を行います。改善がなされない場合には、代執行等の対応を検討します。なお、そのまま放置すれば特定空家等になる恐れがある管理不全空家等については、助言・指導等で改善が見られない場合には勧告を行い、土地の固定資産税の住宅用地特例軽減措置を解除します。また、空き家の所有者の様々な事情にも総合的に対応するため、庁内の検討体制整備や相談窓口を充実します。

### (4) 空き家の実態把握及び除却補助制度の周知

空き家等実態調査を定期的実施するとともに、居住されていない空き不良住宅及び空き建築物の除却補助制度について、広報紙やホームページ等により、町民に広く周知します。

### (5) 町営住宅の適切な維持管理と更新

町営住宅の老朽化対策として必要な修繕等を実施することで、住環境の維持に努めます。

また、今後の入居状況や需要及びライフサイクルコスト等を総合的に勘案し、町営住宅の統合及び建替えを検討します。

### (6) 木造住宅及び不特定多数の者が利用する建築物の耐震化の支援

耐震化に関する普及啓発を行うとともに、木造住宅の耐震改修工事については補助金を交付し支援します。

## 成果指標

指標名	単位	2024年度 (初期値)	2028年度 (中間値)	2030年 (後期目標値)
空き家情報バンク 成約件数	件	15	18	20
空き家除却補助制度 活用件数	件	5	10	14



# 6. 地域経営・行政経営

資源を賢く使い魅力ある地域を持続させる町

- 6-1 地域コミュニティ強化
- 6-2 町民総活躍の推進
- 6-3 移住定住促進・関係人口の拡大
- 6-4 デジタル革命への対応
- 6-5 公共資産マネジメント
- 6-6 行財政運営



# 6-1 地域コミュニティ強化

## ● 目指すべき姿

町民の活発な住民活動を通してコミュニティ機能が維持・強化され、町民が顔の見えるコミュニティの中で安心して暮らしている。

## ▲ 現状

地域コミュニティは、防災や地域の安全、地域の行事の開催等、それぞれの地域内の活動をそこに住む住民が取り組むために形成されています。

町では、こうした地域のコミュニティ活動が活発に展開されるよう、集落代表者に対する表彰や、研修の開催による情報交換の場の提供等に取り組んでいます。また、町民自らが取り組む活性化や安全対策等を目的としたコミュニティ活動に対し、「立山町地域づくり支援事業」や「コミュニティ助成事業」、地域おこし協力隊の配置等を通じて支援しています。

## ▲ 主な課題

### ◇ 地域活動への参加の促進

コミュニティ活動の主体となる住民の生活様式の多様化により、近所づきあいを避ける傾向にあり、集落活動への参加者が減少しています。また、活動拠点のひとつである公民館が老朽化し使いづらい面があることも影響し、結果として、地域の安全確保や活性化が難しい地域が増えてきており、コミュニティ活動に参加しやすい環境づくりが急務となっています。

### ◇ 世帯減少集落への支援

少子高齢化や人口減少の進展による集落内の人口や世帯数の減少により、コミュニティ活動のみならず集落自体の運営が困難となってくることから、世帯減少集落に対する支援が求められています。

### ◇ コミュニティ活動の支援の強化

「立山町地域づくり支援事業」の申請認定件数の伸び悩みや申請者の固定化等、コミュニティ活動が活性化していない状況が見られます。また、地域の伝統や文化を引き継ぐ人材の不足や若年層の地域への関心度の低下等によるコミュニティ活動の担い手不足が懸念されており、コミュニティ活動を引っ張るキーマン（ベテラン、若手）の活躍を支援する取組が必要です。

## ▲ 基本方針

活力・魅力ある地域づくりやともに支えあい助けあう地域づくり、地域社会の質の向上に向けて、多世代にわたる地域住民が、地域課題の解決に主体的に取り組めるよう、コミュニティ機能を強化するための支援を行います。



【コミュニティ活動（池田城ウォーク）】

## ▲ 主な取組

### (1) 集落の適正な運営に向けた取組の充実

長年区長を務めた人を表彰する永年勤続区長表彰制度の継続により、その実績や経験等が他の区長に伝承されるよう取り組みます。また、区長会の研修の充実により、町内の現状に対する理解を深め、さらなる発展や新しい取組のきっかけづくりとします。

### (2) コミュニティ活動の活性化に向けた支援の充実

町民に対して地域づくり活動を幅広く紹介し、コミュニティ活動についての意識の高揚につなげるとともに、コミュニティ活動の活性化に向け、地域リーダーの育成を支援します。

また、自治機能の向上を促進するため、住民のコミュニティ活動の支援や支援内容の周知を行い、多くの地区での活動を促進します。あわせて、地域資源の発掘及び保存に係る活動を支援します。

地区公民館は、地域のコミュニティ活動の拠点施設であるとともに、災害時の避難所や生涯学習の活動拠点という機能も持つことから、今後は長寿命化を進め、老朽化の著しい施設については財源の確保に努め、計画的に更新します。

### (3) 世帯減少集落におけるコミュニティ維持に向けた支援

小規模自治公民館の下水道設置後の維持管理費用を補填するなど、地域活動の拠点となる自治公民館の継続的な運営を支援します。

## ▲ 成果指標

指標名	単位	2024年度 (初期値)	2028年度 (中間値)	2030年度 (後期目標値)
区長永年表彰 受賞者数	人	26	30	35
地域づくり支援事業 認定数	件	3	3	4

## 6-2 町民総活躍の推進

### ● 目指すべき姿

性別・年齢・民族等にかかわらず、誰もが自分の能力を活かしながら活躍し、町民・事業者・行政が協働して地域の課題解決に取り組む町になっている。

### ▲ 現状

近年は、共働き世帯の増加に加え、定年後も就労を希望する人や副業を希望する人等、希望する働き方の多様化が進んでおり、国では「一億総活躍社会」に向けた取組や、企業において柔軟で多様な働き方を選択できる社会を実現するための取組が進められています。

町では、女性の生産年齢人口における就業率は72.9%と近年上昇してきており、シニア世代においても、町民意識調査では「働けるうちは働きたい」という割合が高くなっています。「立山町男女共同参画推進協議会」による啓発活動を通じて、男性の育児や家事参加率向上を目指し、共働き・共育てを推進します。また、町が推奨しているリサイクル事業の一環として町内の障がい者通所施設に回収したペットボトルの洗浄作業をお願いしています。

首都圏に本社を置く企業の地方へのサテライトオフィス設置やテレワークの推進により、これまで町内にはなかった新たな業種の参入が見込まれることから、町では、サテライトオフィスの受け入れ態勢を整え、周知に取り組みます。

近年、本町では廃校や地域の資源を活用する意欲のある事業者の誘致を進めており、事業者が実施するまちの魅力を高める活動に対し、行政は景観・環境整備等の後方支援を行うなど、官民連携での魅力向上・課題解決に取り組んでいます。

### ▲ 主な課題

#### ◇ 誰もが活躍できる環境の整備

依然として家事・育児・介護等の家庭における女性の負担が多い状態が続く中、子育て世代の女性や、介護を担う女性が安心して働き続けるために必要な支援環境の整備が求められています。

#### ◇ 働き方の見直しをはじめとする意識改革

多様で柔軟な働き方を可能にするために、個人だけでなく社会全体で「ワーク・ライフ・バランス」や「働き方改革」を取り入れる意識の醸成や職場環境の整備が求められています。

#### ◇ シニア世代等の就業機会支援

障がい者や今後も増えると予想される65歳を超えても働きたいという就業意欲のある高齢者と、人材を確保したいと考える町内企業とのマッチング機会の創出を支援する必要があります。

#### ◇ 官民連携の推進

近年、町が抱える課題は多様化・複雑化しており、行政だけで解決するにはノウハウや人材が不足しており、さらには財源の確保等の課題があることから、町民・事業者・行政がそれぞれの特色や役割を活かしながら課題解決に取り組めるような、官民連携体制の構築が求められています。

## 基本方針

町民が互いを尊重しあい、自らの知識や経験を活かし、いきいきと活躍できる社会の実現に向けた意識の高揚や活動の場の整備に努めます。

また、行政が保有する情報や抱える課題の共有に努め、まちの課題解決に町民・事業者・行政が連携して取り組めるような仕組みの構築を検討します。



【シルバー人材センター会員による活動】

## 主な取組

### (1) 町民の活躍機会の確保

女性や高齢者が安心して働くことができるよう、「ワーク・ライフ・バランス」等の働き方改革や、子育てや介護の環境の充実、高齢者や障がい者の就労機会の確保等、年齢・性別に関係なく、能力を持つ人とそれを求める人とをつなぐ仕組みをつくり、活躍の場を増やします。また、ボランティアをはじめとする様々な団体同士のつながりの強化に取り組むほか、家庭内での男性の家事等へのさらなる参加の啓発に努めます。

### (2) 若い世代やシニア世代の町内での就業支援

町を離れた若い世代が県外にいながら求人情報や就職面接会等の情報が入手できるよう、SNS やホームページ等を活用し積極的に情報発信するとともに、お盆等の帰省時期に合わせて合同企業説明会を開催します。

また、商工会やハローワークと連携しながら、町内企業を対象とした合同就職面接会を実施し、65歳を超えても働く意欲のあるシニア世代の参加も促します。

### (3) 多様な働き方の実現

フレックスタイムやテレワーク等時間や場所に制約されずに働くことができ、自分の能力を活かすために、副業や起業に取り組むことができる職場環境の整備を進めるよう、企業への啓発に努めます。

### (4) 官民連携を推進するための仕組みづくり

町が持つ公共性と民間が持つ創意・ノウハウを融合し、地域課題の解決に取り組みます。町民、企業、各種団体、大学など多様な主体と連携し共に考え、共に実行する協働型の地域づくりを推進します。

## 成果指標

指標名	単位	2024年度 (初期値)	2028年度 (中間値)	2030年度 (後期目標値)
女性の生産年齢人口における就業率※	%	76.7 (2020年度)	78.0	79.0
65歳以上の就業率※	%	29.3 (2020年度)	30.0	31.0

※国勢調査をもとに算出

## 6-3 移住定住促進・関係人口の拡大

### ● 目指すべき姿

町民がずっと暮らしたい町、県外者が暮らしてみたい、関わっていききたい町になっている。

### ▲ 現状

近年は少子高齢化による人口の自然減に加え、進学や就職、結婚を機に県外・町外へ転出する若者が多く、社会減が拡大傾向にあります。一方で、定年後の移住希望者や若年層の地方移住希望者の相談件数が少しずつ増加しており、新型コロナウイルス感染症の拡大を契機に、地方勤務やテレワークへの注目がさらに高まっています。本町では、移住定住促進に向け、「立山暮らし」のサイトや SNS での情報公開及び「立山暮らし移住・定住パンフレット」の作成・配布による情報発信を行っています。加えて、移住定住コンシェルジュの配置、移住定住促進に関する補助金の交付、移住体験施設「リフレッシュせと」の整備・運営等、移住者への支援を行っています。

また、人口減少社会においては、観光等で訪れる交流人口のみならず、町と深いつながりを持って関わり続ける関係人口を増やすことが、地域の活力維持につながると期待されています。本町では、県外大学との連携協定締結や台湾からの大学生のインターンの受け入れ等、国内外の大学との交流を進めてきました。また、地域おこし協力隊を全国から募集し、町での活動を通じて任期後にも定住できる環境づくりに努めてきました。

町は、愛知県犬山市（1973年10月）・大韓民国ソウル特別市江北区（2005年4月）と姉妹都市提携を、神奈川県湯河原町（2003年11月）と友好都市提携を結び、地域間交流を進めています。愛知県犬山市・神奈川県湯河原町とは、大規模災害時の応援協力について定める「災害時連携協定」も締結しています。また、長野県大町市とは立山黒部アルペンルートを通じて、観光交流に取り組んでいます。

### ▲ 主な課題

#### ◇ 移住者受け入れに関する課題点の把握・分析・対応

移住者獲得の動きが全国で活発化する中、町における移住希望者受け入れの課題を把握・分析し、対応する必要があります。

#### ◇ 住環境の整備促進

移住者を受け入れるための町内での住環境が十分に整っていない状況にあるため、町の魅力発信と移住者を受け入れるための環境整備が必要です。

#### ◇ 町民の定住・Uターンの促進

2017年度以降、町人口の転出数が転入数を上回る社会減の状態が続いており、特に進学・就職等を契機とした10代後半から20代までの転出が多くなっているため、町民の定住・Uターンを促進する必要があります。

#### ◇ 関係人口の創出

町外や県外の若い世代が町に関わる機会をつくり、立山ファンを増やすことで、町民と連携した地域の活性化の担い手となる関係人口創出の仕組みをつくることが求められています。



【移住者家族】

## 基本方針

町民の定住や町外からの移住、関係人口の創出を促進するため、地域の魅力を情報発信するとともに、暮らしたい、関わりたいと思われる町にするための環境づくりに努めます。また、引き続き大学等との地域間交流を促進することで、関係人口の拡大による地域の活性化を進めます。

## 主な取組

### (1) 移住定住希望者向け相談体制等の充実

移住定住コンシェルジュを配置し、都市部の移住希望者を対象とした相談会の開催や移住フェアへの出展、SNSを活用した町の移住環境の情報提供等、情報発信の強化に努めます。

また、移住定住に関する補助金の充実に加え、移住者同士の関係構築により移住後の定住を促進する座談会の開催や、移住者と移住を検討する人との交流の場づくりに努めます。

### (2) 町の魅力発信による UIJ ターンの促進

SNS やイベントを活用した町の魅力発信に努めることで、UIJ ターンを促進します。移住者からの意見を取り入れた、都会ではできない生活スタイルの実現についても PR します。

また、移住者・関係人口の増加につなげるため、移住体験施設やゲストハウスの誘致等、移住・交流体験の場を創出するとともに、「立山サポーターズクラブ」を通じて立山町のファンを増やし、町の情報や魅力を発信します。

### (3) 町民の郷土を想う意識の醸成及び定住・U ターン支援

自然、歴史、食、伝統文化等、地域固有の魅力を発信し、郷土を想う意識の醸成に努めるとともに、地元の高校生とまちづくり等を連携して行い、町内外の立山町のファンを育みます。

また、県外の大学等を卒業後、町に U ターンする学生を対象とした奨学金制度を継続するなど、将来、町に定住する若者の支援に努めます。

### (4) 大学等との連携による町の課題解決と関係人口の創出

連携協定を締結している大学との連携事業を継続し、町の課題解決に取り組みます。また、台湾の大学との連携協定に基づき、台湾の大学生のインターンシップの受入れや町高校生の台湾への派遣等による若い世代の交流を進めます。

### (5) 町民と町外の人々との連携による地域活性化の推進

町民と町外の人々が連携して地域づくりに取り組む仕組みをつくります。

### (6) 姉妹都市・友好都市交流の推進

愛知県犬山市、大韓民国ソウル特別市江北区、神奈川県湯河原町と良好な関係を継続し、相互の住民が相手をよく知ることができるよう、いろいろな活動や情報発信により、交流を推進していきます。また、長野県大町市とは、立山黒部アルペンルートにおける観光を通じた交流を継続します。

## 成果指標

指標名	単位	2024 年度 (初期値)	2028 年度 (中間値)	2030 年度 (後期目標値)
立山町総人口 (10月1日時点)	人	24,169 (2025年)	22,900	22,200
社会増減	人	-1	0	0
県外からの移住者数 (相談があった者)(年間)	人	32	35	40

## 6-4 デジタル革命への対応

### ● 目指すべき姿

デジタル技術等を活用し、町民をはじめとする町に関わるすべての人の生活や行政サービスの質が向上している。

### ▲ 現状

近年、国を挙げたデジタル化が重点施策として掲げられており、デジタル庁による統括のもと、国や自治体のシステムの統一化・標準化が進められています。また、マイナンバーカードの普及促進や、電子申請の拡大、スマートフォンによる行政手続きの完全オンライン化の実現が目標として掲げられており、オンライン診療や遠隔教育の普及、行政サービスにおける AI 導入やデータ連携の先進的取組など、デジタル技術を活用した社会変革が加速しています。

本町では、こうした国の情勢や町民のニーズを踏まえ、行政サービスのさらなる効率化と利便性向上に取り組んでいます。具体的にはクラウド技術を活用することでコストを削減し、業務やデータの標準化を進め、機能性と効率性を兼ね備えた行政システムの構築を推進しています。また、ホームページの改善に加え、LINE やインスタグラムなど多様な SNS を活用した情報発信力を強化し、町民へ迅速かつ的確な情報提供を可能とする体制を整えています。

さらに、行政サービスの利便性向上に向けて、スマートフォン対応の電子決済サービスやオンライン相談窓口の導入を進めるとともに、住民や事業者が行政手続きにかかる負担を軽減できる仕組みを開発しています。また、県と市町村が連携して情報資源を共有し、統一的なクラウド基盤を活用することで運営コストの削減や、災害時でも持続可能な行政運営の実現を目指しています。

デジタル技術による利便性を浸透させることで、誰もが快適に暮らせるまちづくりを推進し、持続可能な地域社会の構築を目指していきます。

### ▲ 主な課題

#### ◇ デジタル技術等を活用した行政サービスの利便性向上・効率化

近年、スマートフォンをはじめとするデジタルデバイスの普及や、5G など高速・大容量通信技術の進展により、画像・映像データ、位置情報や IoT 機器から取得される情報がリアルタイムで流通・蓄積され、それらをインターネットを通じて活用することが可能となっています。DX の急速な進展により、行政が町民に提供するサービスのさらなる利便性向上が求められるとともに、行政事務を効率化し、町民や事業者が抱える課題に迅速かつ的確に対応する仕組みづくりが求められています。

本町では、このようなデジタル技術の革新を活用し、個人や事業者が抱える多様なニーズに対応するため、AI や IoT、RPA などの先端技術による官民データの利活用を促進しています。この取組によって、行政運営の効率化や情報活用による新たなライフスタイルの創出を進めていきます。また、地域の持続可能な発展に向けて、こうした技術をまちづくりや自治体運営に活用できる高度なスキルを持つ人材の育成にも注力します。

さらに、町民が安全・安心にデジタルサービスを利用できる環境を整備するため、セキュリティ対策の強化やデジタルデバイスの活用に関する啓発活動も継続して推進していきます。行政と地域、そして民間が連携してデジタル技術を活用することで、町民一人ひとりが豊かさを実感できる地域社会の構築を目指します。

### ◇新たな生活様式への対応

新型コロナウイルス感染症の拡大を契機として、テレワークや遠隔授業、オンライン会議、電子決済など、デジタル技術を活用した新たな生活様式が広く浸透しました。その後も感染症対策としての役割を超えて、働き方や学び方、地域コミュニティの形成など、社会構造そのものが変化する中で、デジタル技術を基盤とした生活様式は今や定着しつつあります。オンライン診療や地方への移住促進にもデジタル技術が活用されるなど、住民の暮らしを支える幅広い分野でその重要性が増しています。

こうした環境変化を踏まえ、地域の特色や住民の多様なニーズに応じたデジタル基盤のさらなる整備が求められています。特に、住民誰もが新たな生活様式に円滑に適応できるよう、ITスキル向上に向けた学びの場の充実や、高齢者を含むデジタル弱者への支援が重要となっています。また、町としても、デジタル技術を活用した業務効率化や、双方向での情報共有を基盤とした住民参加型の行政運営を進めることで、地域全体でのデジタル活用の促進に取り組みます。

この取組を通じて、デジタル化による利便性を享受しつつ、住民が互いに支え合いながら安心して暮らせる地域社会の構築を目指します。立山町が「デジタルと人の温かさ」を融合した魅力ある町としてさらなる発展を遂げるため、未来を見据えた取組を推進していきます。

### ◇情報弱者への対策の推進

スマートフォンやパソコンなどのICT機器の進化により、高機能化・多様化が進展しています。一方で、高齢者や障がい者をはじめとする情報アクセスに課題を抱える方々（いわゆる情報弱者）が必要な情報を得ることがますます困難になる状況も顕在化しています。デジタル化の急速な進展は地域社会にも大きな影響を与え、デジタル機器への適応力の差やネットワーク環境の整備状況によって、情報格差が拡大する懸念も指摘されています。このような状況を踏まえ、すべての人が地域内外に必要な情報に公平にアクセスできる環境づくりや、デジタル技術を活用した社会参加の促進が重要な課題となっています。

### ◇セキュリティ対策の強化

様々な業務をシステム化したことによって利便性が高まると同時に、インシデント（事件）の発生確率や発生した際の脅威や影響度が增大することから、セキュリティ対策の強化が必要です。

## ▲ 基本方針

急速に進展するデジタル技術の活用を通じて、行政サービスの質の向上や業務の効率化を推進するとともに、デジタル技術がもたらす利便性を町民の生活に広く浸透させ、新たな生活様式の定着を支援します。

また、デジタル化が進む中で生じる情報格差の是正や、高齢者・障がい者を含むすべての町民がICT技術を利用しやすい環境づくりを目指します。あわせて、情報セキュリティの確保及び個人情報の適切な保護に努め、信頼されるデジタル社会の構築を進めます。さらに、防災や脱炭素社会への対応など、地域課題の解決に向けデジタル技術を積極的に活用し、持続可能で魅力的な地域社会の形成を目指します。



【書かない窓口】

## ▲ 主な取組

### (1) 行政サービスにおけるデジタル化の推進

RPA を活用し、行政事務の処理を標準化することで、業務を効率化し、生産性向上、コスト削減を目指します。また、システムの改良のみならず、役場組織の横断的な対応ができるよう業務プロセス・組織変更等により、手続きの迅速化や町民に分かりやすい行政サービスの提供に努めます。

行政手続きの電子化や電子入札の導入、コンビニ交付サービス等による行政サービスの利便性向上に努めるとともに、町民のマイナンバー制度の利活用を促進します。

### (2) 町に係る情報の多様な手段を活用した発信

町の情報は状況に応じて最適な広報媒体を選択し、効果的に発信します。町の魅力や施策の説明には、ホームページや広報誌に加え、ケーブルテレビや動画配信サービスを活用します。また、即時性に優れた SNS は、平常時のお知らせ配信だけでなく、災害等の緊急情報伝達にも活用します。

子育て世帯、高齢者、観光客など、対象者に応じて配信の内容や手法を工夫し、視認性やアクセシビリティにも配慮することで、多様化する住民ニーズに対応できる広報体制の実現に努めます。

### (3) 光回線の整備促進

デジタル技術等を活用した新たな生活様式の実現に向け、遠隔授業の推進、サテライトオフィスの誘致、キャッシュレス化、テレワークが可能となるよう、Net3 が進める光回線の全町整備を支援します。また、多様な働き方が実現できるよう企業への啓発等も進めます。

### (4) 情報バリアフリー環境の整備

情報のバリアフリー化を推進するため、ホームページへの視覚障がい者向けの背景色の各色変更機能や多言語翻訳機能の搭載に取り組みます。

情報端末等に苦手意識のある高齢者等に対しては、無料相談サービスを実施している民間活力も活かしながら、利用できる人を増やします。

また、町民の情報が守られるよう、行政システムにおけるセキュリティ強化に向けた検討を進めるとともに、町民への情報セキュリティに関する普及啓発を進めます。

## ▲ 成果指標

指標名	単位	2024年度 (初期値)	2028年度 (中間値)	2030年度 (後期目標値)
マイナンバーカードの保有率	%	84.9	92.0	95.0

## マイナンバーカードの利活用

### ●マイナンバーカード対応記帳台システム

マイナンバーカードなどの券面情報を利用して、住民票や戸籍、税証明などの交付申請書を作成する記帳台システム。マイナンバーカードや運転免許証などを記帳台システムに読み込ませることで、住所や氏名などが印字された申請書を簡単に作成することができます。



記帳台システムを利用することで、住所や氏名を手書きする手間が省けます



マイナンバーカードを専用機械にかざし、顔認証することで、本人確認ができます

### ●マイナンバーカード対応選挙投票受付システム

2024年度の選挙から、これまでの入場券に加え、マイナンバーカードでも投票受付ができるようになりました。入場券を忘れた方でも、マイナンバーカードで認証することで、宣誓書の記入や他の身分証明書の提示は不要となり、投票時の待ち時間や負担の軽減につながります。

### ●小中学校体育館の開錠 (マイナンバーカード対応施設予約システム)

学校体育施設予約システムと連動して、町内小中学校体育館の鍵をマイナンバーカードで開けることができます。これまで、予約・支払・鍵の貸出しなど、複数回来庁が必要でしたが、このシステムの導入により、役場にお越しいただく回数が減りました。

災害時に避難所となる体育館では、町職員は鍵の代わりにマイナンバーカードで開錠することができます。

カードリーダー（拡大写真）→



カードリーダーにマイナンバーカードをかざすと、解錠されます



図書館が閉館していても本を借りることができます

### ●マイナンバーカード対応予約本貸出ロッカー

立山図書館入口の外に設置したマイナンバーカード対応予約本貸出ロッカー。図書利用カードを紐づけたマイナンバーカードを貸出ロッカーにかざすと、オンラインで予約した本を借りることができます。利用可能時間は、午前5時半～午後11時半（町元気交流ステーション開館時間）となっています。

## 6-5 公共資産マネジメント

### ● 目指すべき姿

公共施設の再編による施設の総量は削減しながらも、利便性は向上し、適切に維持管理されている。

### ▲ 現状

本町では、公共施設の適正管理に向け「立山町公共施設等総合管理計画」(2022年度改定)、「立山町公共施設等マネジメント計画」(2025年度改定)、「立山町中心部公共施設再配置計画」(2020年度策定)、「立山町公共施設個別施設計画」(2023年度策定)を策定し、老朽化した施設の解体や譲渡等、施設保有量の削減を進めてきました。一方で、「立山町元気交流ステーション」に行政機能の一部を移転配置し、また、新設した「立山町防災児童館複合施設」に防災機能や子育て支援機能等を集約するなど、ハード整備による利便性向上にも取り組んできました。

近年、人口減少や少子高齢化等の社会情勢の変化が進む中、かつて整備された公共施設やインフラの老朽化が進み、更新や維持管理費用が町財政の負担になっています。一方で避難施設等に求められる災害対策機能への注目の高まり等、公共施設へのニーズの変化も見られます。

持続可能な行政経営に向けて、長期的な視点に立って公共施設等の総合的かつ計画的な管理を推進する公共資産マネジメントの重要性が高まっています。

### ▲ 主な課題

#### ◇ 効率的・効果的な行財政運営に向けた公共施設の再編

行財政を取り巻く環境が厳しくなる中、特に公共施設については、少子高齢化によって変化する町民ニーズを的確に把握し、真に必要なかつ適正な施設数とするため、統合・集約化、廃止等を行っていく必要があります。

#### ◇ 計画の目標達成に向けた見直し

町で策定した「立山町公共施設等総合管理計画」(2022年度改定)及び「立山町公共施設等マネジメント計画」(2025年度改定)において、2026～2030年度の計画期間内で延べ床面積の10%以上の削減(2021年度比)を目標としています。今後は各施設の新規整備や改築等が予定されていることから、計画の推進に向け、削減方策や取組内容についての見直しが随時必要です。

#### ◇ 町中心部の公共施設の再編

「立山町防災児童館複合施設」の竣工により、災害時における施設機能強化やエネルギー効率の見直しによる維持管理費の削減、業務形態や利用状況に対する効率化等に対応しました。今後は、町中心部における新たな拠点施設整備や民間による再開発の事業を踏まえ、中心部における既存施設の再編が求められます。

## 基本方針

公共施設等を総合的かつ計画的に管理し、公共施設等に求められる安全性・機能を確保しつつ、将来に過度な負担を残さない効率的・効果的な最適配置の実現を目指します。

## 主な取組

### (1) 公共施設マネジメントの推進

今後の人口推移等も踏まえ、財政に負担がかからず、かつ必要な行政サービスを確保するため、町の規模に応じた適切な公共施設の「質と量」について引き続き検討します。また、町民の関心が高い地域に密着した施設を中心に、長寿命化や統合・集約・廃止等、効率的な再編を目指します。

### (2) 公共施設等マネジメント計画の推進

「立山町公共施設等総合管理計画」（2022年度改定）、「立山町公共施設等マネジメント計画」（2025年度改定）の達成に向け、新たに策定した「個別施設計画」に基づき、PDCAサイクルによる進行管理を行い、計画の実行性を高めます。

また、既に利用していない、または廃止予定の公共施設について、民間等への売却や譲渡等、利活用の推進に努めます。

### (3) 計画の見直し及び改編

2025年度に改定した「公共施設等マネジメント計画」をはじめとする各計画の目標達成に向け、「個別施設計画」や「長寿命化計画」を随時見直すにあたり、町民や町関係者、有識者等から幅広く意見を聞き、必要に応じて公共施設等総合管理計画の一部見直し及び改編など柔軟に検討します。また、民間技術を活用したPPP・PFIの導入等、新たな手法についても検討を進めます。

### (4) 庁舎等の再編化

「立山町中心部公共施設再配置計画」（2020年度策定）に基づき、2024年度に竣工した「立山町防災児童館複合施設」に続き、財源の確保に努め、老朽化が進んでいる役場庁舎や五百石公民館等、町中心部における公共施設の計画的な集約・再編化を推進し、財政負担の軽減や防災機能の強化、さらには町中心部の活性化に努めます。



【立山町防災児童館複合施設（愛称「アカリエ」）】

## 成果指標

指標名	単位	2024年度 (初期値)	2028年度 (中間値)	2030年度 (後期目標値)
公共施設延べ床面積の 実質保有量の削減率 (2016年度比)	%	9.55	11.00	12.00

## 6-6 行財政運営

### ● 目指すべき姿

限られた財源や人材を最大限に活用するとともに、広域連携等による事務や経費の効率化が進み、自立した健全かつ持続可能なまちづくりや質の高い行政サービスの提供が行われている。

### ▲ 現状

本町では、持続可能な行財政の運営に向けて、国・県の補助金等を活用しながら、限られた財源の中での予算の重点化をはじめ、事務事業の見直しや職員定数の見直し等を進めてきました。また、町の次代を担うこどもたちの教育環境整備のため、固定資産税において超過課税を継続しているほか、2016年度以降の地方債の継続的な繰上償還と年度間の財政負担の平準化を目的とした各種基金の活用により、実質公債費比率や将来負担比率の改善につなげています。さらに、企業誘致を積極的に進めることで固定資産税や法人住民税の税込増加と地域雇用環境の改善に努めているほか、移住定住の促進やふるさと納税の推進による税込等の増加にも努めています。

また、本町では、富山地区広域圏事務組合、中新川広域行政事務組合、滑川中新川地区広域情報事務組合、富山広域連携中枢都市圏等を通して、周辺自治体と連携した広域行政を展開してきました。国民健康保険や後期高齢者医療等、県単位で運営している業務のほか、自治体クラウドによる共同でのシステム開発や運用も行っています。また、姉妹都市である愛知県犬山市との間で職員派遣や防災研修等、各種交流事業を実施し、連携体制の構築を進めてきました。

### ▲ 主な課題

#### ◇ 効率的・効果的な行財政運営

今後は、少子高齢化の加速により、歳入面では税込等の減少が進む一方で、歳出面では扶助費等の社会保障費の増加が見込まれます。また、給与制度の改正や金利上昇により、人件費や公債費といった義務的経費の増加に加え、物価上昇による物件費等の増加も想定されるなか、本町では、高度経済成長期に建設した多くの公共施設・インフラ施設の老朽化に伴う維持補修費の増加も見込まれるなど、財政運営を取り巻く環境は依然として厳しい状況です。

こうした中、持続可能なまちづくりを行っていくため、多様化する町民ニーズに的確に対応するための計画推進体制を構築し、既存事業等の徹底的な見直しや税込をはじめとする一般財源の確保に努めていく必要があります。

#### ◇ 持続可能な財政構造を確立する財政運営

本町は、健全化判断比率等が類似団体に比べ悪く、財政の硬直化への懸念や、地方交付税等、国の地方対策の影響を受けやすい財政構造であることから、税源の涵養(徐々に拡大)に努め、国等の補助を活用しながら、新たな着眼や柔軟な発想、創意と工夫で持続可能な財政構造を確立していく必要があります。

#### ◇ 広域連携・広域行政の推進及び姉妹都市や友好都市との協力関係の構築

広域連携・広域行政は、スケールメリットを活かしながら、複雑化・多様化する町民ニーズ等に対応できる半面、町固有の問題への対処や関係業務のノウハウの蓄積ができにくいことから、社会情勢の変化に的確に対応しながら、分野の特性にあわせた視点からのまちづくりと施策の展開に取り組む必要があります。また、姉妹都市や友好都市との間で、災害等有事の際に協力できるよう、引き続き良好な関係構築を進める必要があります。

## 基本方針

企業誘致や移住定住対策、新たな税の導入検討等を積極的に進めて自主財源の確保に努めるほか、脱炭素化、デジタル活用による事業の改善・効率化や、民間の力も積極的に活用していくことで、弾力的で強い行財政運営を目指します。また、地域住民の生活圏の拡大や社会・経済動向、町民ニーズの変化に対応するため、周辺自治体や、姉妹都市や友好都市のような地理的に遠く離れた自治体との連携強化を進め、行政サービスの効率化や災害等への対応力の強化に努めます。

## 主な取組

### (1) 効率的・効果的な行財政運営と健全化の推進

持続可能な行財政運営に向けて、経常収支比率の改善や実質公債費比率、将来負担比率の抑制等の財政規律を順守するとともに、国・県等の有利な財源を活用しながら計画的に事業実施を進めます。また、毎年度定期的に事業の成果や課題を検証するなど、事業の効率的かつ効果的な改善・見直しと進捗管理を行います。

### (2) 将来に向けた財政負担軽減策の推進

町財政の硬直化の一要因である地方債残高の縮減に向けて、地方債の繰上償還の実施、新規事業債の借入れの抑制、償還年限を可能な限り短く設定することによる低利率かつ早期償還終了の推進等の取組を進めます。また、予測不能な緊急的な歳出にも対応できるように、基金の積み立て等も適切に行います。

### (3) さらなる自主財源の確保に向けた取組の強化

これまで取り組んできた企業誘致や移住定住対策を引き続き推し進めるとともに、時代のニーズに沿った観光施策を展開するための新たな税として、「宿泊税」の導入検討を進めるなど、地方税収（自主財源）の確保に努めます。

### (4) 義務的経費（事業）の抜本的見直しによる歳出抑制・効率化

施策の優先順位の見直しや徹底した無駄の排除、予算の重点化を行う「歳出改革」の取組を継続するとともに、義務的経費については、定員管理の徹底も含め、聖域を設けることなく、制度の根幹にまで踏み込んだ抜本的な見直しと民間活力の活用を進めることで、可能な限り歳出の抑制・効率化を進めます。

### (5) 広域行政・広域連携の充実

広域行政の業務内容の一層の充実等による行政運営の効率化に努めるとともに、町民ニーズの変化や国・県等の動向を的確に把握し、町民サービスの向上と財政負担の縮減が期待できる新たな広域連携の枠組み・仕組みについて検討します。

また、姉妹都市や友好都市との協力体制を維持し、災害時等にスムーズに連携できるよう、定期的な交流や情報共有に努めます。

## 成果指標

指標名	単位	2024年度 (初期値)	2028年度 (中間値)	2030年度 (後期目標値)
財政力指数	—	0.46	0.48	0.50
経常収支比率	%	87.3	86.0	85.0
実質公債費比率	%	11.4	13.5	12.0
将来負担比率	%	18.2	10.0	5.0
富山広域連携中枢都市圏取組事業(延べ)	事業	25	27	30



# 第5章

---

# 第5章 総合戦略

## 1. 総合戦略推進の基本的な考え方

### (1) 立山町総合計画における総合戦略の位置づけ

総合戦略では、総合計画の「町の将来像」、「重視する取組」、「基本的な視点」等を踏まえ、分野横断的な視点に立ち、町が今後5年間で力を入れて取り組むべき「重点テーマ」を設定します。

この「重点テーマ」に沿って、分野別の「まちづくりの目標」ごとに位置づけられた各施策から、連携して実施することで相乗効果が期待される取組を抽出し、具体的な事業として位置づけ、展開していきます。

また、総合戦略に位置づけた事業については、優先的に人材・財源等の確保に努めるとともに数値目標を掲げて、毎年度、進捗を評価し、着実な事業実施に努めます。

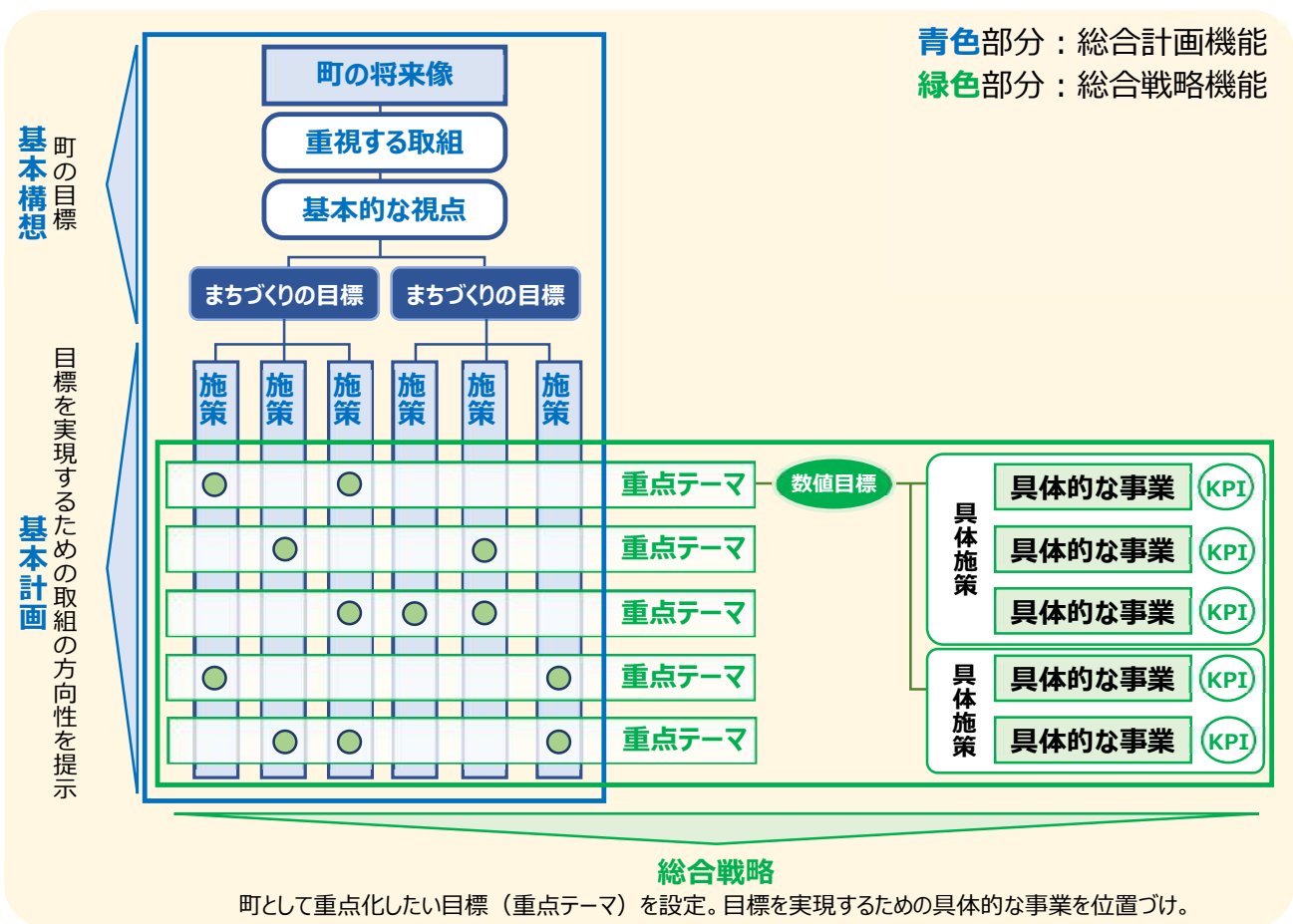

## (2) 国や県の計画との関係

2014年11月に「まち・ひと・しごと創生法」が制定され、同年12月に、人口の現状と将来の展望を提示する「まち・ひと・しごと創生長期ビジョン」及び、今後5か年の政府の施策の方向を提示する「まち・ひと・しごと創生総合戦略」が閣議決定されました。また、富山県においては、これを踏まえ「とやま未来創生戦略」を策定するため、「とやま未来創造県民会議」が設置され、全国的なまち・ひと・しごと創生に向けた取組が進められるようになりました。

2019年12月には、国の第2期「まち・ひと・しごと創生総合戦略」が閣議決定され、新たな方向性が打ち出され、富山県では2020年3月に「第2期とやま未来創生戦略」が策定(2021、2022、2023、2024年に一部改訂)されました。2025年6月には「地方創生2.0基本構想」、そして2025年12月には「地方創生に関する総合戦略」が閣議決定されています。

本戦略は、「まち・ひと・しごと創生法」に基づき策定するものであり、また、国の「地方創生に関する総合戦略」に記載されている「強い経済」、「豊かな生活環境」、「選ばれる地方」という考え方を踏まえ、県の総合戦略とも連携しながら、事業を推進します。

## 2. 重点テーマの設定

### (1) 地方創生2.0の政策の5本柱と第3次総合戦略の重点テーマの関係

第3次となる本戦略は、第2次の基本目標を踏襲し、以下の5つの重点テーマを掲げて、事業を推進します。

なお、5つの重点テーマは、地方創生2.0の政策の5本柱とも連動しています。

地方創生2.0 政策の5本柱					
	安心して働き、暮らせる地方の生活環境の創生	稼ぐ力を高め、付加価値創出型の新しい地方経済の創生 ～地方イノベーション創生構想～	人や企業の地方分散 ～産官学の地方移転、都市と地方の交流等による創生	新時代のインフラ整備とAI・デジタルなどの新技術の徹底活用	広域リージョン連携
第3次総合戦略の重点テーマ					
①町の魅力発掘・発信プロジェクト	◎	●	●	●	
②稼ぐ地域づくりプロジェクト	●	◎	●	●	
③未来を担うこども応援プロジェクト	◎			●	
④活躍人材ネットワーク化プロジェクト	●		◎	●	
⑤エコでしなやかな地域づくりプロジェクト	◎	●	●	●	●

◎…テーマが主に対応する柱

●…テーマが関連する柱

## (2) 総合計画の基本構想と重点テーマの関係

総合計画では、町の将来像を「資源を磨き 明日を拓く 美しい町 立山」とし、重視する取組や基本的な視点に基づき、6つのまちづくりの目標を掲げています。総合戦略では、地方創生の取組としてこれまでの成果や課題のほか、社会情勢の変化等を踏まえ、今後5年間で重点的に取り組むテーマを設置し、基本計画の各分野の取組を戦略的に進めるものです。

重点テーマとしては、次の5テーマを設定しています。

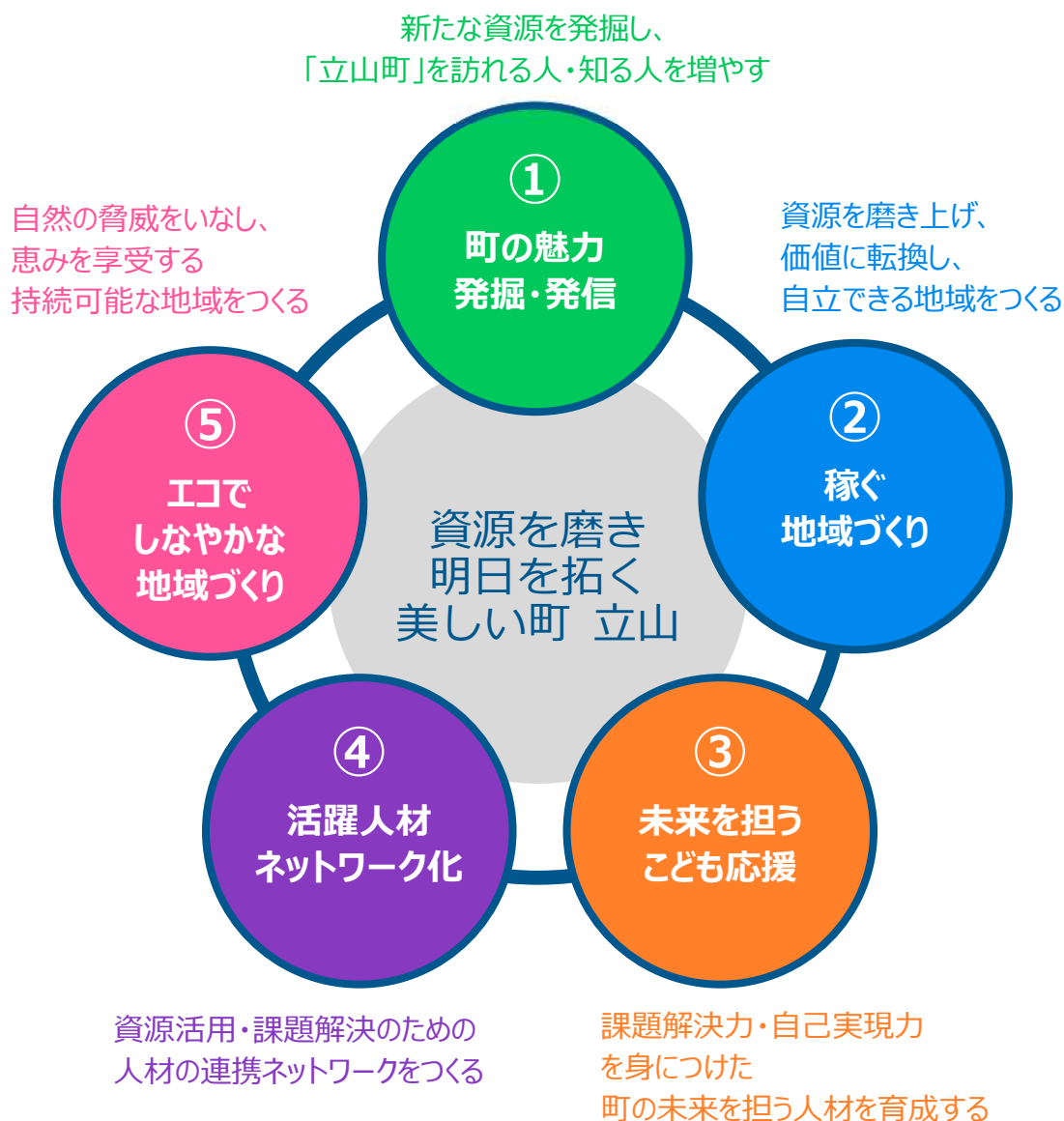

### 3. 重点テーマ別の事業展開方針

重点テーマ  
①

## 町の魅力発掘・発信プロジェクト

新たな資源を発掘し、「立山町」を訪れる人・知る人を増やす

政策		事業	
(1)	新たな地域資源の発掘・磨き上げ	1	平野部観光の振興
		2	雄山高等学校の魅力向上
		3	空き家情報バンク ICT 推進事業
		4	五百石駅周辺まちなか再整備事業
(2)	観光客の受け入れ環境整備	5	地鉄立山線による観光客誘致戦略
		6	新たな観光エリアへの二次交通手段の確保
(3)	町の魅力発信	7	特産品の生産拡大と高付加価値化
		8	立山暮らし情報発信事業

#### 基本方針

町の地域資源を再点検・発掘し、その魅力を町内外に発信することで、町を訪れる人・町を知る人を増やします。

#### プロジェクトの推進戦略

本町には、立山黒部アルペンルートの他にも、優れた景観を有する里地里山エリアや、富山地方鉄道立山線沿線を中心に、特色ある地域資源が多くあります。関係者が連携し、これらの地域資源を幅広く発掘し、立山黒部アルペンルートを訪れた観光客を平野部の様々な観光資源へと誘導するなど、本町の新たな楽しみ方を発信することで、観光客や訪問者、そして関係人口を増加させるとともに、五百石駅周辺まちなか再整備事業によるにぎわい創出に努めます。

また、こうした人々が将来の移住・定住者につながるよう、空き家情報を発信します。さらに、地元の雄山高校生が町の多様な魅力を学習する機会を創出し、次世代の人材を育成します。

#### 数値目標

指標名	単位	2024年度 (初期値)	2030年度 (目標値)
地鉄立山線乗降人員 (一日平均)	人	2,660	3,469
立山黒部アルペンルート 入込客数(年間)	人	824,000	950,000

## ▲ 具体的な事業と重要業績指標 (KPI)

### (1) 新たな地域資源の発掘・磨き上げ

<b>事業 1</b>	<b>平野部観光の振興</b>		
<b>取組背景</b>	<b>弱み・脅威</b>	<ul style="list-style-type: none"> <li>立山黒部アルペンルートの観光客が町平野部を通過（素通り）</li> <li>インバウンドを意識した多言語対応の遅れ</li> </ul>	
	<b>強み・チャンス</b>	<ul style="list-style-type: none"> <li>民間事業者の進出による新たな観光資源の創出</li> <li>立山駅に整備した E-BIKE・電動キックボード・電動カートの活用</li> <li>コロナ禍を乗り越え、国内客・インバウンドともに回復傾向</li> <li>立山黒部アルペンルート入込客数増加</li> </ul>	
<b>内容</b>	<p>県内随一の観光地である立山黒部アルペンルートを訪れた観光客を平野部の様々な観光資源へと誘導するため、山岳信仰の歴史・文化、E-BIKEを活かしたサイクリングと観光資源の連動等、立山町でしか体験することができない着地型ツアーを、県や町観光協会が一体となって展開します。また、地域おこし協力隊を雇用し、平野部観光のプロモーションを強化します。</p>		
<b>関連施策</b>	<b>4-4 観光の振興</b>		
<b>重要業績指標 (KPI)</b>	<b>単位</b>	<b>2024 年度 (初期値)</b>	<b>2030 年度 (目標値)</b>
立山黒部アルペンルート入込客数（年間）	人	824,000	950,000
平野部の主な宿泊施設における宿泊者数※	人	20,480	30,000

※よしみねハイツ、モンベル立山ベースキャンプ、ヘルジアンウッド、グリーンビュー立山

<b>事業 2</b>	<b>県立雄山高等学校の魅力向上</b>		
<b>取組背景</b>	<b>弱み・脅威</b>	<ul style="list-style-type: none"> <li>少子化</li> <li>高等学校の募集定員の減少</li> </ul>	
	<b>強み・チャンス</b>	<ul style="list-style-type: none"> <li>県立雄山高等学校の志願者数の増加</li> <li>雄山高等学校と町が連携事業を実施</li> <li>生活文化科を中心としたボランティア活動への積極的な参加</li> <li>世界的な観光地を有する町に立地</li> </ul>	
<b>内容</b>	<p>雄山高等学校と連携して行う授業プログラムや台湾への高校生派遣事業を通して、高校生の視点による新たな町の魅力の発掘を進めるとともに、学生の郷土を想う意識の醸成に努め、立山ファンを育みます。また、これらの事業を PR し、雄山高等学校に興味を持つ中学生を増やします。</p>		
<b>関連施策</b>	<b>6-3 移住定住促進・関係人口の拡大、4-4 観光の振興</b>		
<b>重要業績指標 (KPI)</b>	<b>単位</b>	<b>2024 年度 (初期値)</b>	<b>2030 年度 (目標値)</b>
雄山高等学校普通科志望倍率	倍	1.2	1.2

<b>事業3</b>	<b>空き家情報バンク ICT 推進事業</b>		
<b>取組背景</b>	<b>弱み・脅威</b>	<ul style="list-style-type: none"> <li>・空き家の増加</li> <li>・空き家の利用目的が多様化する中での対応の複雑化</li> </ul>	
	<b>強み・チャンス</b>	<ul style="list-style-type: none"> <li>・空き家の利活用に対するニーズの増加</li> <li>・空き家の利活用に関する補助金の交付を開始</li> </ul>	
<b>内容</b>	移住定住コンシェルジュによる空き家情報バンクの情報発信や、オンラインによる空き家相談体制を充実させるとともに、補助金の利用についてもサポートを行います。		
<b>関連施策</b>	<b>5-6 住宅・空き家対策</b>		
<b>重要業績指標 (KPI)</b>	<b>単位</b>	<b>2024 年度 (初期値)</b>	<b>2030 年度 (目標値)</b>
空き家情報バンク 成約件数	件	15	20

<b>事業4</b>	<b>五百石駅周辺まちなか再整備事業</b>		
<b>取組背景</b>	<b>弱み・脅威</b>	<ul style="list-style-type: none"> <li>・モータリゼーションの進展等による商店街の衰退</li> </ul>	
	<b>強み・チャンス</b>	<ul style="list-style-type: none"> <li>・五百石駅周辺 E-BIKE ステーション</li> <li>・空き家や空き店舗を活用したまちなかでの新規出店</li> </ul>	
<b>内容</b>	まちなかでの新規開業出店やイベントの開催支援等により、五百石駅周辺のにぎわいを創出します。新たに整備する(仮称)「立山町観光・暮らし情報館」を拠点とし、今後も町中心部にふさわしい機能を維持し、高齢者にとって歩きやすいコンパクトな街を目指します。		
<b>関連施策</b>	<b>1-4 公共交通対策 4-2 商業・にぎわい創出 4-4 観光の振興</b>		
<b>重要業績指標 (KPI)</b>	<b>単位</b>	<b>2024 年度 (初期値)</b>	<b>2030 年度 (目標値)</b>
まちなかでの新規開業 出店数(延べ) (町の補助金活用分)	件	2	7

## (2) 観光客の受け入れ環境整備

<b>事業5</b>	<b>地鉄立山線による観光客誘致戦略</b>		
<b>取組背景</b>	<b>弱み・脅威</b>	・地鉄立山線の利用者数の減少	
	<b>強み・チャンス</b>	・国内外の個人旅行者の増加 ・民泊事業者の増加	
<b>内容</b>	動く美術館事業や多手山プロジェクト事業等、地鉄立山線を利用する観光客のおもてなしを継続して実施します。立山線を立山黒部アルペンルートの一部としてプロモーションし、相乗効果による増客を目指します。布橋灌頂会など駐車場が不足するイベントのPRの際、地鉄立山線の利用を呼びかけます。		
<b>関連施策</b>	<b>4-4 観光の振興、1-4 公共交通対策</b>		
<b>重要業績指標 (KPI)</b>	<b>単位</b>	<b>2024年度 (初期値)</b>	<b>2030年度 (目標値)</b>
地鉄立山線を利用して立山黒部アルペンルートを訪れる人数	人	100,000	120,000

<b>事業6</b>	<b>新たな観光エリアへの二次交通手段の確保</b>		
<b>取組背景</b>	<b>弱み・脅威</b>	・五百石駅等、地鉄立山線主要駅からの二次交通手段の不足	
	<b>強み・チャンス</b>	・立山駅にE-BIKE・電動キックボード・電動カートを整備	
<b>内容</b>	観光客が東部地域をはじめとする新たな観光エリアを訪問するため「とやまロケーションシステム」を利用するとともにE-BIKEをはじめとする自転車の活用をPRします。また町営バスの一部において観光客向けの臨時便の運行を検討するとともに、地元運輸業者と観光タクシー事業の可能性を調査します。		
<b>関連施策</b>	<b>1-4 公共交通対策、4-4 観光の振興</b>		
<b>重要業績指標 (KPI)</b>	<b>単位</b>	<b>2024年度 (初期値)</b>	<b>2030年度 (目標値)</b>
観光タクシー利用台数	台	0	20

### (3) 町の魅力発信

<b>事業7</b>	<b>特産品の生産拡大と高付加価値化</b>		
<b>取組背景</b>	<b>弱み・脅威</b>	<ul style="list-style-type: none"> <li>・特産品（ラフランス等）の栽培農家の高齢化</li> </ul>	
	<b>強み・チャンス</b>	<ul style="list-style-type: none"> <li>・立山ブランド認知度の向上</li> <li>・首都圏等のアンテナショップの利用拡大や特産品サイトの活用</li> <li>・ふるさと納税制度等を活用した販売の推進</li> </ul>	
<b>内容</b>	民間事業者と連携しながら後継者を育成し、特産品の生産拡大や品質向上に努めます。また、立山ブランド認定事業者の販路拡大を支援しながら、ふるさと納税制度等も活用し、特産品の売上増と町の認知度アップを目指します。		
<b>関連施策</b>	<b>4-1 農業の振興、4-5 地域資源を活用した特産品の創出支援</b>		
<b>重要業績指標（KPI）</b>	<b>単位</b>	<b>2024年度（初期値）</b>	<b>2030年度（目標値）</b>
ふるさと納税募集サイトに掲載している商品数（延べ）	件	334	364

<b>事業8</b>	<b>立山暮らし情報発信事業</b>		
<b>取組背景</b>	<b>弱み・脅威</b>	<ul style="list-style-type: none"> <li>・立山黒部アルペンルートの認知度は高いが、立山町の魅力はあまり知られていない</li> </ul>	
	<b>強み・チャンス</b>	<ul style="list-style-type: none"> <li>・地方勤務やテレワークへの注目</li> <li>・子育てしやすい環境や豊かな自然環境</li> <li>・住民参加型情報発信システムの導入検討</li> <li>・立山暮らしインスタグラムの活用</li> </ul>	
<b>内容</b>	アクセス解析やアンケートデータの活用で「立山暮らし」サイトやパンフレット等の広告内容を定期的に見直すとともに、SNSを活用し、町の魅力やイベント等新たな情報等を随時発信します。		
<b>関連施策</b>	<b>6-3 移住定住促進・関係人口の拡大</b>		
<b>重要業績指標（KPI）</b>	<b>単位</b>	<b>2024年度（初期値）</b>	<b>2030年度（目標値）</b>
「立山暮らし」サイト閲覧数 SNSフォロー数	ビュー	46,799	60,360

重点テーマ  
②

# 稼ぐ地域づくりプロジェクト

資源を磨き上げ、価値に転換し、自立できる地域をつくる

政策		事業	
(1)	新たな働く場の創出	9	多業種企業誘致と立地助成金の交付
		10	町内での起業支援及び雇用の確保
		11	サテライトオフィスの誘致
(2)	農業林業等の地場産業の振興	12	森林資材を活用した産業活動の振興による森林の保全
		13	有害鳥獣対策
		14	6次産業化の推進
		15	生産性向上による自立支援事業
		16	(仮称)新規就農者支援プラットフォーム
(3)	町内での買い物環境の充実	17	地域通貨を活用した産業の振興

## 基本方針

町に関わる人々が、町ならではの資源と自らの能力を活かして、いきいきと働ける環境をつくり、様々な産業を維持・創造することで、自立的な地域経営の持続と町民の生活の質の向上につなげます。

## プロジェクトの推進戦略

本町は、立山インターチェンジを有することや富立大橋が開通し富山市からのアクセスが良い環境であることから、新しい企業が立地を検討する条件が整っています。このことから、関係機関が連携し、新しい企業やサテライトオフィスの誘致をPRし、優良な企業等を呼び込むことで町内の雇用の創出につなげます。また、地域通貨「たてぽ」を活用し、町内での消費活動を活性化します。

農林業では、侵入防止柵やAIカメラ等で有害鳥獣からの被害を防ぎ捕獲活動を推進し、生産性向上や多角化経営を進めるとともに、自伐型林業従事者を支援し林業の振興に努めます。

## 数値目標

指標名	単位	2024年度 (初期値)	2030年度 (目標値)
地域経済循環率	%	72.7 (2022年)	75.0

## ▲ 具体的な事業と重要業績指標 (KPI)

### (1) 新たな働く場の創出

<b>事業 9</b>	<b>多業種企業誘致と立地助成金の交付</b>		
<b>取組背景</b>	<b>弱み・脅威</b>	<ul style="list-style-type: none"> <li>・ 主要企業立地は製造業が中心</li> <li>・ 若い世代や女性が働きたくなる職場が少ない</li> </ul>	
	<b>強み・チャンス</b>	<ul style="list-style-type: none"> <li>・ 交通環境や景観等、優れた立地環境</li> </ul>	
<b>内容</b>	町の持つ優れた立地環境を PR し、多様な業種や規模の企業を誘致するため、企業立地助成金の交付等による立地支援を継続します。		
<b>関連施策</b>	4-3 企業誘致		
<b>重要業績指標 (KPI)</b>	<b>単位</b>	<b>2024 年度 (初期値)</b>	<b>2030 年度 (目標値)</b>
新規企業数 (延べ) (立地助成金活用分)	件	1	3

<b>事業 10</b>	<b>町内での起業支援及び雇用の確保</b>		
<b>取組背景</b>	<b>弱み・脅威</b>	<ul style="list-style-type: none"> <li>・ 町内で働く場所が少なく、町外で働く人の割合が大きい</li> <li>・ 経営者の高齢化と後継者不足による廃業が増加</li> </ul>	
	<b>強み・チャンス</b>	<ul style="list-style-type: none"> <li>・ 利田地区内をはじめとする企業進出</li> <li>・ 従業員の町内移住に対する補助制度</li> </ul>	
<b>内容</b>	広報や SNS を活用し幅広く周知を努めるとともに、企業誘致による雇用先の確保や現在の事業を継承するための支援、新たに起業する際の支援を関係機関と協力して進めます。		
<b>関連施策</b>	4-3 企業誘致		
<b>重要業績指標 (KPI)</b>	<b>単位</b>	<b>2024 年度 (初期値)</b>	<b>2030 年度 (目標値)</b>
事業継承・創業者数 (延べ)	件	8	40

<b>事業 11</b>	<b>サテライトオフィスの誘致</b>		
<b>取組背景</b>	<b>弱み・脅威</b>	<ul style="list-style-type: none"> <li>・ 空き家や空き公共施設が増加</li> <li>・ 都市部への人口流出 (特に 20 歳代)</li> <li>・ サテライトオフィスの需要減</li> </ul>	
	<b>強み・チャンス</b>	<ul style="list-style-type: none"> <li>・ アフターコロナの新しい働き方 (ハイブリッドワーク) の進展</li> <li>・ デジタル化による新しいワークスタイルの進展</li> </ul>	
<b>内容</b>	町内にある空き家等を活用し、サテライトオフィスの誘致に関する情報発信や、企業進出に向けた環境を整備します。		
<b>関連施策</b>	4-3 企業誘致		
<b>重要業績指標 (KPI)</b>	<b>単位</b>	<b>2024 年度 (初期値)</b>	<b>2030 年度 (目標値)</b>
サテライトオフィス 誘致企業数 (延べ)	社	6	10

## (2) 農業林業等の地場産業の振興

<b>事業 12</b>	<b>森林資材を活用した産業活動の振興による森林の保全</b>		
<b>取組背景</b>	<b>弱み・脅威</b>	・ 経営や管理が適切に行われていない森林が増加傾向	
	<b>強み・チャンス</b>	・ 森林所有者への意向調査、経営管理権の設定による採算性の向上 ・ 森林環境譲与税交付による財源確保	
<b>内容</b>	森林所有者への意向調査・森林状況調査の結果より、優先順位をつけて、適切な森林管理に努めます。自伐型林業従事者を支援し、手入れのされていない山林の管理を委託するとともに、伐木の加工・販売等の販路拡大により、所得を向上させ、自立を目指します。		
<b>関連施策</b>	<b>5-3 森林の保全・林業の振興</b>		
<b>重要業績指標 (KPI)</b>	<b>単位</b>	<b>2024 年度 (初期値)</b>	<b>2030 年度 (目標値)</b>
経営管理権設定面積	ha	0	5

<b>事業 13</b>	<b>有害鳥獣対策</b>		
<b>取組背景</b>	<b>弱み・脅威</b>	・ 山里や平野部にも有害鳥獣が出没し、農作物被害が増加	
	<b>強み・チャンス</b>	・ 立山町鳥獣被害対策実施隊との連携 ・ 鳥獣被害防止対策交付金等、国支援の高まり ・ 立山町放任果樹等伐採事業補助金の創設	
<b>内容</b>	国の交付金等を活用し、雑木林整備事業や恒久型侵入防止柵の設置事業、放任果樹等伐採事業を進め、クマを寄せ付けない環境づくりを推進します。ジビエ施設や有害鳥獣焼却施設の活用、AI カメラや ICT 檻の導入を検討し、捕獲活動を促進します。		
<b>関連施策</b>	<b>4-1 農業の振興</b>		
<b>重要業績指標 (KPI)</b>	<b>単位</b>	<b>2024 年度 (初期値)</b>	<b>2030 年度 (目標値)</b>
恒久柵及び電気柵の総延長	m	271,094	283,293

<b>事業 14</b>	<b>6 次産業化の推進</b>		
<b>取組背景</b>	<b>弱み・脅威</b>	・ 第一次産業従事者の高齢化、担い手不足	
	<b>強み・チャンス</b>	・ 地域資源を活用した 6 次産業化の高まり ・ 大量生産・大量消費から、消費の多様化時代へ	
<b>内容</b>	新規の 6 次産業化を希望する農業者等の商品開発や販路拡大を支援します。また、農業者等と各関係機関が連携し、所得向上に努めます。		
<b>関連施策</b>	<b>4-1 農業の振興、4-5 地域資源を活用した特産品の創出支援</b>		
<b>重要業績指標 (KPI)</b>	<b>単位</b>	<b>2024 年度 (初期値)</b>	<b>2030 年度 (目標値)</b>
新規商品開発 (年間)	件	2	3

<b>事業 15</b>	<b>生産性向上による自立支援事業</b>		
<b>取組背景</b>	<b>弱み・脅威</b>	<ul style="list-style-type: none"> <li>・農業従事者の高齢化と後継者不足</li> <li>・遊休農地等の増加</li> <li>・米消費量の減少</li> <li>・所有者不明農地</li> </ul>	
	<b>強み・チャンス</b>	<ul style="list-style-type: none"> <li>・基盤整備事業における推進費交付による事業者の負担減</li> <li>・スマート農機導入や畜産飼料支援</li> <li>・地域からの農業振興地域指定の要望</li> </ul>	
<b>内容</b>	農地の大規模化・汎用化等の基盤整備事業と認定農業者等への農地集積を進めることで、経営規模の拡大と多角化経営を推進します。		
<b>関連施策</b>	4-1 農業の振興		
<b>重要業績指標 (KPI)</b>	<b>単位</b>	<b>2024 年度 (初期値)</b>	<b>2030 年度 (目標値)</b>
農地集積率	%	62.4	81.2

<b>事業 16</b>	<b>(仮称) 新規就農者支援プラットフォーム</b>		
<b>取組背景</b>	<b>弱み・脅威</b>	<ul style="list-style-type: none"> <li>・農業従事者の高齢化と後継者不足</li> <li>・遊休農地等の増加</li> </ul>	
	<b>強み・チャンス</b>	<ul style="list-style-type: none"> <li>・新型コロナウイルス感染症を契機に、密になりにくい農山村での暮らしと仕事を求める若者が増加</li> </ul>	
<b>内容</b>	遊休農用地等を有効活用するため、町や民間団体等が出資した法人が高収益作物を栽培できるよう農地を整備します。これを基盤に地域外の若者等を研修生として雇用し、将来の担い手として育成します。		
<b>関連施策</b>	4-1 農業の振興		
<b>重要業績指標 (KPI)</b>	<b>単位</b>	<b>2024 年度 (初期値)</b>	<b>2030 年度 (目標値)</b>
新規研修生数	人	3	5

### (3) 町内での買い物環境の充実

<b>事業 17</b>	<b>地域通貨を活用した産業の振興</b>		
<b>取組背景</b>	<b>弱み・脅威</b>	<ul style="list-style-type: none"> <li>・商店街の店舗廃業によるシャッター街化</li> <li>・町内消費活動の低迷</li> </ul>	
	<b>強み・チャンス</b>	<ul style="list-style-type: none"> <li>・電子決済サービスの普及</li> <li>・「たてポアプリ」の活用</li> <li>・「たてポカード」のチャージ機能の活用</li> </ul>	
<b>内容</b>	町内加盟店舗でのみ使用できる「たてポ」を活用することで、町内消費へとつなげ、地域内経済循環の改善に努めます。また、「たてポカード」加盟店舗の増加や、「たてポカード」のチャージ機能の開始によって、カードの利便性を向上させ、利用者の増加に努めます。		
<b>関連施策</b>	4-2 商業・にぎわい創出		
<b>重要業績指標 (KPI)</b>	<b>単位</b>	<b>2024 年度 (初期値)</b>	<b>2030 年度 (目標値)</b>
ポイント利用加盟店舗数	件	84	100

政策		事業	
(1)	未来を担う人材育成のための教育環境の充実	18	小中学校教育の推進
		19	ICT 教育に係る人的体制整備
		20	ICT 機器等を活用した地域間交流
(2)	子育て環境の充実	21	保育士の「量の確保」・「質の向上」事業
		22	福祉医療費・インフルエンザ予防接種助成の充実
		23	年間を通じた遊び場の確保
(3)	こどもが安心して健やかに育つための環境の充実	24	子育て世代包括支援事業
		25	こども家庭センターの活用
(4)	町の未来を担うこどもたちのUターン促進	26	奨学金返済応援事業
(5)	新婚世帯を応援する結婚新生活支援	27	新婚世帯を応援する新生活支援事業

## 基本方針

町のこどもを、安心して育てることができる環境づくりに努めるとともに、地域内外の情報にふれながら、課題解決・自己実現する力を身につけられるような教育環境を整えることで、町の未来を担う人材を育成します。

## プロジェクトの推進戦略

本町は、県内でも早くから電子黒板を中学校の全教室に配置するなど、ICT を積極的に整備してきました。引き続き、ICT 教育や ICT 技術を活用した授業や地域間交流を行うことで人材育成を推進します。高校生等については、奨学金返済応援制度を活用するなど、学ぶ意欲と能力のある学生が未来を諦めることのないよう、就学・進学を支援します。

また、町外の子育て世代の人々が移住先として本町を選択するよう、安心して子育てできる環境整備や福祉医療費助成制度を充実させるなど、ハード・ソフトの両面で環境整備に努めます。

## 数値目標

指標名	単位	2024 年度 (初期値)	2030 年度 (目標値)
合計特殊出生率	—	0.89※ (2024)	1.30

※ベイズ推定による合計特殊出生率 (2020~2024 年の期間平均)

## ▲ 具体的な事業と重要業績指標 (KPI)

### (1) 未来を担う人材育成のための教育環境の充実

<b>事業 18</b>	<b>小中学校教育の推進</b>		
<b>取組背景</b>	<b>弱み・脅威</b>	・全国学力テストにおける中学校の成績の伸び悩み	
	<b>強み・チャンス</b>	・地域学校協働本部の設置 ・個別最適な学び・協働的な学びの一体的な充実の推進	
<b>内容</b>	児童生徒の実態に応じたきめ細かな指導や支援を行うためスクールケアサポーターの配置や、小学校5・6年生の英語の教科化等にあわせたALTの配置等、学校教育をさらに充実するための人材の充実に努めます。また、中学生を対象に実施している放課後学習教室や土曜学習教室の内容や学習支援員の充実に努めます。		
<b>関連施策</b>	<b>3-1 学校教育の充実</b>		
<b>重要業績指標 (KPI)</b>	<b>単位</b>	<b>2024 年度 (初期値)</b>	<b>2030 年度 (目標値)</b>
放課後学習教室の 1 回当たりの参加者数	人	80	80

<b>事業 19</b>	<b>ICT 教育に係る人的体制整備</b>		
<b>取組背景</b>	<b>弱み・脅威</b>	・教員や学校間での ICT 能力のギャップ	
	<b>強み・チャンス</b>	・小中学校の無線 LAN 整備完了	
<b>内容</b>	ICT 機器に関する専門知識を有する ICT 支援員の配置や教員向けの研修会の実施等により、ICT 機器やデジタル教科書等を授業や学校生活の中で効果的に活用できるようにするなど、情報活用能力の向上に取り組みます。		
<b>関連施策</b>	<b>3-1 学校教育の充実</b>		
<b>重要業績指標 (KPI)</b>	<b>単位</b>	<b>2024 年度 (初期値)</b>	<b>2030 年度 (目標値)</b>
ICT 支援員配置数	人	3	3

<b>事業 20</b>	<b>ICT 機器等を活用した地域間交流</b>		
<b>取組背景</b>	<b>弱み・脅威</b>	・若い世代の転出 ・地域間交流をする中で郷土愛を育み、町の未来を担う人材の育成の必要性	
	<b>強み・チャンス</b>	・ICT 技術等の発達	
<b>内容</b>	ICT 技術を活用し、姉妹都市である犬山市の小・中学生と定期交流を行います。交流の中で、生徒が町の魅力を調べ、交流先の生徒に紹介することにより町の魅力を認識し、自分が生まれ育った立山町に対する愛着が芽生える機会とします。		
<b>関連施策</b>	<b>3-3 青少年健全育成</b>		
<b>重要業績指標 (KPI)</b>	<b>単位</b>	<b>2024 年度 (初期値)</b>	<b>2030 年度 (目標値)</b>
犬山市との定期交流 実施回数 (年間)	回	1	1

## (2) 子育て環境の充実

<b>事業 21</b>	<b>保育士の「量の確保」・「質の向上」事業</b>		
<b>取組背景</b>	<b>弱み・脅威</b>	・全国的に保育士の離職率が高い	
	<b>強み・チャンス</b>	・待機児童がゼロの状態	
<b>内容</b>	保育士の処遇改善に向け国の処遇改善事業に上乗せして給付費を施設へ支払い、量の確保（賃金改善）と質の確保（研修の充実）に努め、保育サービスを維持します。		
<b>関連施策</b>	<b>2-4 子育て支援・子育て家庭の福祉</b>		
<b>重要業績指標（KPI）</b>	<b>単位</b>	<b>2024年度 （初期値）</b>	<b>2030年度 （目標値）</b>
保育士等の研修受講者の割合	%	61.5	70.0

<b>事業 22</b>	<b>福祉医療費・インフルエンザ予防接種助成の充実</b>		
<b>取組背景</b>	<b>弱み・脅威</b>	・医療費の経済的負担増	
	<b>強み・チャンス</b>	・高校生年齢相当までインフルエンザ予防接種費を助成	
<b>内容</b>	高校生年齢相当までの医療費を助成することにより、必要な時に医療を受診できる体制を維持します。インフルエンザの重症化・まん延の防止や子育て世代の経済的負担を軽減するため予防接種費用の一部を助成します。		
<b>関連施策</b>	<b>2-4 子育て支援・子育て家庭の福祉</b>		
<b>重要業績指標（KPI）</b>	<b>単位</b>	<b>2024年度 （初期値）</b>	<b>2030年度 （目標値）</b>
こどものインフルエンザ予防接種率	%	47.7	70.0

<b>事業 23</b>	<b>年間を通じた遊び場の確保</b>		
<b>取組背景</b>	<b>弱み・脅威</b>	・冬期間に遊べる場所が少ない	
	<b>強み・チャンス</b>	・「立山町防災児童館複合施設」（愛称「アカリエ」）新設によって、年間を通じた遊び場が確保された	
<b>内容</b>	屋内・屋外に遊具がある「立山町防災児童館複合施設」の維持管理を行い、悪天候時にも子どもたちに遊び場を提供します。また、定期的なイベント開催や、ホームページやSNSによる情報発信を行い、「立山町防災児童館複合施設」の利用者数増加に努めます。		
<b>関連施策</b>	<b>2-4 子育て支援・子育て家庭の福祉</b>		
<b>重要業績指標（KPI）</b>	<b>単位</b>	<b>2024年度 （初期値）</b>	<b>2030年度 （目標値）</b>
町子どもホーム利用者数	人	35,292 (2025年1月～3月)	120,000

### (3) こどもが安心して健やかに育つための環境の充実

<b>事業 24</b>	<b>子育て世代包括支援事業</b>		
<b>取組背景</b>	<b>弱み・脅威</b>	・子育て世帯が孤立することによる虐待等の恐れ	
	<b>強み・チャンス</b>	・オンライン相談体制の整備完了 ・子育て期の母子の全数把握及び必要な支援の提供	
<b>内容</b>	こども家庭センターの機能を強化し、妊娠期から子育て期の母子を対象に、切れ目のない子育て支援を行います。また、オンライン相談によって、支援を必要とする世帯が相談しやすい環境を整備します。		
<b>関連施策</b>	<b>2-1 健康づくり</b>		
<b>重要業績指標 (KPI)</b>	<b>単位</b>	<b>2024 年度 (初期値)</b>	<b>2030 年度 (目標値)</b>
子育て世帯向け オンライン相談件数	件	1	2

<b>事業 25</b>	<b>こども家庭センターの活用</b>		
<b>取組背景</b>	<b>弱み・脅威</b>	・子育て世帯が孤立することによる虐待等の恐れ	
	<b>強み・チャンス</b>	・子育て期の母子の全数把握及び必要な支援の提供 ・対象家庭の状況把握及び迅速な初期対応が可能	
<b>内容</b>	対象家庭の実情の把握、専門的な相談対応、必要な支援の実施等を行うこども家庭センターを活用して、切れ目のない支援体制を構築します。		
<b>関連施策</b>	<b>2-4 子育て支援・子育て家庭の福祉</b>		
<b>重要業績指標 (KPI)</b>	<b>単位</b>	<b>2024 年度 (初期値)</b>	<b>2030 年度 (目標値)</b>
子育てアプリへの登録者数	人	623	1,000

#### (4) 町の未来を担う子どもたちのUターン促進

<b>事業 26</b>	<b>奨学金返済応援事業</b>		
<b>取組背景</b>	<b>弱み・脅威</b>	<ul style="list-style-type: none"> <li>・ 大学進学を機に町外へ転出し、県外で就職するケースが多い</li> <li>・ 若い世代が望む IT 関連の企業等の就職先が県内には少ない</li> </ul>	
	<b>強み・チャンス</b>	<ul style="list-style-type: none"> <li>・ IT 関連企業のサテライトオフィス進出に対する支援強化</li> <li>・ サテライトオフィス施設整備</li> </ul>	
<b>内容</b>	未来の立山町を担う優秀な人材への支援と町への U ターンを促すため、経済的理由により高等学校等への就学や県外の大学への進学が困難な町民に教育資金の返済の一部を助成します。		
<b>関連施策</b>	<b>3-1 学校教育の充実、6-3 移住定住促進・関係人口の拡大</b>		
<b>重要業績指標 (KPI)</b>	<b>単位</b>	<b>2024 年度 (初期値)</b>	<b>2030 年度 (目標値)</b>
奨学金返済応援補助 制度認定者数(延べ)	人	62	80

#### (5) 新婚世帯を応援する新生活支援

<b>事業 27</b>	<b>新婚世帯を応援する新生活支援事業</b>		
<b>取組背景</b>	<b>弱み・脅威</b>	<ul style="list-style-type: none"> <li>・ 合計特殊出生率 (2024) 「0.89」</li> <li>・ 生涯未婚率 (2020) は男性 26.0%、女性 17.4%</li> </ul>	
	<b>強み・チャンス</b>	<ul style="list-style-type: none"> <li>・ 地域少子化対策重点推進交付金の活用</li> </ul>	
<b>内容</b>	結婚に伴う新生活を経済的に支援し、子育て支援の充実による少子化対策を強化するため、新婚世帯に対し新生活のスタートに係るコスト (新居の家賃、引越費用等) を支援します。		
<b>関連施策</b>	<b>6-3 移住定住促進・関係人口の拡大</b>		
<b>重要業績指標 (KPI)</b>	<b>単位</b>	<b>2024 年度 (初期値)</b>	<b>2030 年度 (目標値)</b>
新婚世帯新生活支援事業 補助金活用件数	件	4	8

政策		事業	
(1)	多様な交流機会の創出	28	移住定住促進・関係人口拡大事業
		29	移住者交流事業
		30	「わたしたち」が育てる公共交通の実現に向けた町民等とのコミュニケーション型交通施策の推進
(2)	活躍人材の育成	31	地域おこし協力隊推進事業

### 基本方針

人口減少社会においても、地域の課題解決や資源活用を支える人材が確保されるよう、町に関わる人々が、それぞれのスキルを活かしながらつながり、地域における様々な役割を担えるような連携のネットワークを構築します。

### プロジェクトの推進戦略

少子高齢化や人口減少により、地域のコミュニティ機能が低下しており、地域の活動や伝統文化の継承が難しくなっています。新たに地域を支える人材として町外在住者や町内企業に勤務する人に注目し、地域おこし協力隊とあわせて新たに地域で活躍できる人材を発掘・活用することで、地域のコミュニティの維持・発展や公共交通の利用促進に努めます。

また、関係機関と連携し、町内における様々な業種の人材不足の情報と副業希望者や移住希望者を含む働きたい人の情報を収集しマッチングすることで、人材不足の解消と誰もが活躍できる場を創出します。

### 数値目標

指標名	単位	2024年度 (初期値)	2030年度 (目標値)
立山町総人口 (10月1日時点)	人	24,169 (2025年)	22,200

## 具体的な事業と重要業績指標 (KPI)

### (1) 多様な交流機会の創出

<b>事業 28</b>	<b>移住定住促進・関係人口拡大事業</b>		
<b>取組背景</b>	<b>弱み・脅威</b>	<ul style="list-style-type: none"> <li>・総人口の減少</li> <li>・地域活動等への参加者の減少</li> </ul>	
	<b>強み・チャンス</b>	<ul style="list-style-type: none"> <li>・ふるさと住民登録制度の創設</li> <li>・企業立地等が進み、町外から通勤している人が増加</li> </ul>	
<b>内容</b>	地域活動に興味のある県外在住者等に対して情報発信等により地域活動への参加を促し、地域で活躍してくれる関係人口の拡大、移住者数の増加を目指します。		
<b>関連施策</b>	<b>6-3 移住定住促進・関係人口の拡大</b>		
<b>重要業績指標 (KPI)</b>	<b>単位</b>	<b>2024 年度 (初期値)</b>	<b>2030 年度 (目標値)</b>
窓口等を通して県外から移住した人数	人	32	50

<b>事業 29</b>	<b>移住者交流事業</b>		
<b>取組背景</b>	<b>弱み・脅威</b>	<ul style="list-style-type: none"> <li>・移住後のコミュニティ形成の困難さ</li> <li>・移住者の地域情報へのアクセス不足</li> </ul>	
	<b>強み・チャンス</b>	<ul style="list-style-type: none"> <li>・町外からの人材の確保</li> <li>・情報発信方法の多様化</li> </ul>	
<b>内容</b>	県外からの移住者を募り意見交換することで、移住者同士の交流を深め、立山町への定住につなげます。		
<b>関連施策</b>	<b>3-6 文化・芸術の振興、6-1 地域コミュニティ強化、6-3 移住定住促進・関係人口の拡大</b>		
<b>重要業績指標 (KPI)</b>	<b>単位</b>	<b>2024 年度 (初期値)</b>	<b>2030 年度 (目標値)</b>
移住者座談会参加者	人	4	10

<b>事業 30</b>	<b>「わたしたち」が育てる公共交通の実現に向けた町民等とのコミュニケーション型交通施策の推進</b>		
<b>取組背景</b>	<b>弱み・脅威</b>	<ul style="list-style-type: none"> <li>・人口減少、少子高齢化等による公共交通利用者の減少</li> <li>・公共交通事業の担い手不足など厳しい事業環境</li> </ul>	
	<b>強み・チャンス</b>	<ul style="list-style-type: none"> <li>・令和7年12月に立山町地域公共交通計画を作成</li> <li>・公共交通施策への参画意欲を持つ町民性</li> <li>・公共交通の維持に向けた機運の高まり</li> </ul>	
<b>内容</b>	町民等の公共交通に関する「当事者意識」を高め、一人でも多くの町民等の公共交通利用につなげるため、関係者と分野横断的に連携し、町民等とのコミュニケーション施策等に取り組みます。		
<b>関連施策</b>	<b>1-4 公共交通対策</b>		
<b>重要業績指標 (KPI)</b>	<b>単位</b>	<b>2024 年度 (初期値)</b>	<b>2030 年度 (目標値)</b>
モビリティ・マネジメント参加者数 (累計)	人	0	3,200

## (2) 活躍人材の育成

<b>事業 31</b>	<b>地域おこし協力隊推進事業</b>		
<b>取組背景</b>	<b>弱み・脅威</b>	・地域のコミュニティの衰退	
	<b>強み・チャンス</b>	・地域おこし協力隊の需要の高まり ・都会の暮らしでなく田舎暮らしへの意識の高まり	
<b>内容</b>	地域おこし協力隊による地域の活性化や地域コミュニティの強化を支援します。また、地域の特産物や伝統文化等を町外に発信し、新たな移住・定住の推進につなげます。		
<b>関連施策</b>	<b>6-1 地域コミュニティ強化</b>		
<b>重要業績指標 (KPI)</b>	<b>単位</b>	<b>2024 年度 (初期値)</b>	<b>2030 年度 (目標値)</b>
地域おこし協力隊員数の 定住者数(延べ)	人	9	14

## 重点テーマ

⑤

# エコでしなやかな地域づくりプロジェクト

自然の脅威をいなし、恵みを楽しむ持続可能な地域をつくる

政策		事業	
(1)	五百石駅周辺の公共施設の持続可能な地域拠点への再編	32	立山町公共施設等マネジメント計画の推進
		33	庁舎等の再編化事業
(2)	環境負荷低減機能強化	34	2050年ゼロカーボントウン立山
		35	避難所への自立分散型電源（太陽光パネル・蓄電池等）の導入
		36	省エネ設備の補助制度の継続
(3)	町民・事業者との協働による環境・防災活動の推進	37	自主防災組織の強化
		38	ごみの発生抑制とリサイクルの推進
		39	関係機関や企業等との連携による災害対策の強化
(4)	持続可能で魅力ある地域づくりの推進	40	道路・橋りょう・公園の長寿命化の推進
		41	上水道老朽管緊急更新整備事業
		42	連携中枢都市圏の連携強化

### 基本方針

地域資源を活用した暮らしが将来にわたって続けられるよう、環境への負荷が少なく、かつ、災害時には町民の命を守るような、持続性の高いまちづくりに向け、ハード（拠点形成等）とソフト（町民の暮らし方の工夫等）の両面から取り組みます。

### プロジェクトの推進戦略

本町は、立山方式と呼ばれる資源ごみ分別や自然エネルギーを活用した施設整備を推進していることから、国の要請に応え 2020 年 10 月に二酸化炭素排出実質ゼロ宣言を行いました。2022 年度から取り組む環境省「重点対策加速化事業」を活用した公共施設への再生可能エネルギー導入など各種取組を引き続き推進し、避難所への自立分散電源（太陽光・蓄電池等）の導入や省エネ設備の補助制度を活用し、環境負荷低減に努めます。

また、町民の命や生活を守るためのインフラの長寿命化や改修を進めるとともに、自主防災組織の充実を進め、民間事業者と連携し災害への対応力の強化に努めます。

### 数値目標

指標名	単位	2024 年度 (初期値)	2030 年度 (目標値)
自主防災組織の組織率	%	93.7	97.0

▲ 具体的な事業と重要業績指標 (KPI)

(1) 五百石駅周辺の公共施設の持続可能な地域拠点への再編

<b>事業 32</b>	<b>立山町公共施設等マネジメント計画の推進</b>		
<b>取組背景</b>	<b>弱み・脅威</b>	<ul style="list-style-type: none"> <li>・行財政を取り巻く環境が厳しくなる中、更新や維持管理費用が町財政の負担になっている</li> </ul>	
	<b>強み・チャンス</b>	<ul style="list-style-type: none"> <li>・公共施設の延床面積の削減は着実に進んでいる</li> <li>・町中心部の新拠点施設整備や民間による再開発事業を踏まえた既存施設の再編</li> <li>・公共施設ハード情報のデータベース化の検討</li> </ul>	
<b>内容</b>	「公共施設等総合管理計画」及び「公共施設等マネジメント計画」の達成に向け、新たに策定した「個別施設計画」に基づいて進行管理を行い、計画の実行性を高めます。		
<b>関連施策</b>	<b>6-5 公共資産マネジメント</b>		
<b>重要業績指標 (KPI)</b>	<b>単位</b>	<b>2024 年度 (初期値)</b>	<b>2030 年度 (目標値)</b>
公共施設延べ床面積の実質保有量の削減率 (2016 年度比)	%	9.55	12.00

<b>事業 33</b>	<b>庁舎等の再編化事業</b>		
<b>取組背景</b>	<b>弱み・脅威</b>	<ul style="list-style-type: none"> <li>・町中心部における公共施設の老朽化</li> </ul>	
	<b>強み・チャンス</b>	<ul style="list-style-type: none"> <li>・新しい町中心部の公共施設への関心の高まり</li> </ul>	
<b>内容</b>	老朽化が進んでいる役場庁舎や五百石公民館等、町中心部における公共施設の集約・再編化を推進します。		
<b>関連施策</b>	<b>6-5 公共資産マネジメント、1-1 防災対策</b>		
<b>重要業績指標 (KPI)</b>	<b>単位</b>	<b>2024 年度 (初期値)</b>	<b>2030 年度 (目標値)</b>
対象施設(3施設)のうち再編化完了施設数	箇所	0	2

## (2) 環境負荷低減機能強化

<b>事業 34</b>	<b>2050年ゼロカーボンタウン立山</b>		
<b>取組背景</b>	<b>弱み・脅威</b>	・地球規模の温暖化による環境の変化	
	<b>強み・チャンス</b>	・「2050年二酸化炭素排出実質ゼロ立山町宣言」表明 ・富山県水と緑の森づくり税 ・政府が温室効果ガス排出量を2050年までに実質ゼロにするカーボンニュートラルを宣言	
<b>内容</b>	公共施設等に太陽光パネルや蓄電池を設置するとともに、公用車の電動化を進め、自然エネルギー等を活用した防災機能・環境負荷低減機能を強化します。		
<b>関連施策</b>	<b>5-1 環境型社会・環境負荷低減</b>		
<b>重要業績指標 (KPI)</b>	<b>単位</b>	<b>2024年度 (初期値)</b>	<b>2030年度 (目標値)</b>
公共施設における太陽光パネルの設置施設数	箇所	26	30
公用乗用車の電動化率	%	12.5	50.0

<b>事業 35</b>	<b>避難所への自立分散型電源（太陽光パネル・蓄電池等）の導入</b>		
<b>取組背景</b>	<b>弱み・脅威</b>	・激甚化している災害への備えとしてエネルギーシステムの構築の未充足	
	<b>強み・チャンス</b>	・国の財政支援（環境省「重点対策加速化事業」）	
<b>内容</b>	庁内避難所を中心として太陽光パネル・蓄電池等の導入を推進します。		
<b>関連施策</b>	<b>5-1 環境型社会・環境負荷低減、1-1 防災対策、3-2 教育環境の整備</b>		
<b>重要業績指標 (KPI)</b>	<b>単位</b>	<b>2024年度 (初期値)</b>	<b>2030年度 (目標値)</b>
長寿命化改修事業等の更新対象施設数	箇所	3	3

<b>事業 36</b>	<b>省エネ設備の補助制度の継続</b>		
<b>取組背景</b>	<b>弱み・脅威</b>	・危険な暑さの日が増加	
	<b>強み・チャンス</b>	・町の高効率エアコン等省エネ効果の高い冷暖房器具の普及	
<b>内容</b>	高効率のエアコンや給湯器等の購入に際し「たてぽ」で補助し、地域内の経済循環を高めます。		
<b>関連施策</b>	<b>4-2 商業・にぎわい創出、5-1 環境型社会・環境負荷低減</b>		
<b>重要業績指標 (KPI)</b>	<b>単位</b>	<b>2024年度 (初期値)</b>	<b>2030年度 (目標値)</b>
高効率エアコン設置補助件数	件	19	40

### (3) 町民・事業者との協働による環境・防災活動の推進

<b>事業 37</b>	<b>自主防災組織の強化</b>		
<b>取組背景</b>	<b>弱み・脅威</b>	<ul style="list-style-type: none"> <li>・避難等に支援を要する人の増加（支援者の不足）</li> <li>・構成員の高齢化、担い手不足</li> </ul>	
	<b>強み・チャンス</b>	<ul style="list-style-type: none"> <li>・地域防災計画の見直しに際し消防広域化の検討</li> <li>・自然災害対策への意識の高まり</li> </ul>	
<b>内容</b>	行政区単位の自主防災組織を形成するとともに、自主防災活動の強化や組織化されていない地区に対し組織化を推進します。また、一層の防災士の育成や地域防災力の向上を目指していくため、防災士連絡協議会の設立を目指します。		
<b>関連施策</b>	<b>1-1 防災対策</b>		
<b>重要業績指標（KPI）</b>	<b>単位</b>	<b>2024 年度 （初期値）</b>	<b>2030 年度 （目標値）</b>
自主防災組織の組織率	%	93.7	97.0

<b>事業 38</b>	<b>ごみの発生抑制とリサイクルの推進</b>		
<b>取組背景</b>	<b>弱み・脅威</b>	<ul style="list-style-type: none"> <li>・可燃物の増加</li> </ul>	
	<b>強み・チャンス</b>	<ul style="list-style-type: none"> <li>・リサイクル意識の定着</li> </ul>	
<b>内容</b>	町民が自ら行うごみの発生抑制（生ごみ処理機購入補助事業）やリサイクルの推進（古紙、せん定枝、カン、ビン、ペットボトル）に対して、「たてポ」を活用して支援を継続します。		
<b>関連施策</b>	<b>5-1 環境型社会・環境負荷低減</b>		
<b>重要業績指標（KPI）</b>	<b>単位</b>	<b>2024 年度 （初期値）</b>	<b>2030 年度 （目標値）</b>
可燃物の排出量 （1 人当たり／年間）	kg	206.2	173.0

<b>事業 39</b>	<b>関係機関や企業等との連携による災害対策の強化</b>		
<b>取組背景</b>	<b>弱み・脅威</b>	<ul style="list-style-type: none"> <li>・1000年に1度と言われる大雨等の災害の多発</li> </ul>	
	<b>強み・チャンス</b>	<ul style="list-style-type: none"> <li>・自然災害対策の意識の高まり</li> </ul>	
<b>内容</b>	災害発生もしくは発生の恐れがある場合に、関係機関や企業等と連携し、災害復旧等に取り組みます。		
<b>関連施策</b>	<b>1-1 防災対策</b>		
<b>重要業績指標（KPI）</b>	<b>単位</b>	<b>2024 年度 （初期値）</b>	<b>2030 年度 （目標値）</b>
災害等協定企業数	件	40	50

#### (4) 持続可能で魅力ある地域づくりの推進

<b>事業 40</b>	<b>道路・橋りょう・公園の長寿命化の推進</b>		
<b>取組背景</b>	<b>弱み・脅威</b>	・道路や橋りょう等の老朽化が進み、維持管理費が増加	
	<b>強み・チャンス</b>	・道路舗装・橋りょう・公園の長寿命化計画の策定	
<b>内容</b>	道路や橋りょう、公園を安全・安心に利用できるようにするため、長寿命化計画に基づき、計画的に道路舗装や橋りょう、公園施設の補修等に取り組みます。		
<b>関連施策</b>	<b>6-5 公共資産マネジメント</b>		
<b>重要業績指標 (KPI)</b>	<b>単位</b>	<b>2024 年度 (初期値)</b>	<b>2030 年度 (目標値)</b>
橋りょうの補修 対策済率	%	54	65

<b>事業 41</b>	<b>上水道老朽管緊急更新整備事業</b>		
<b>取組背景</b>	<b>弱み・脅威</b>	・管路の老朽化に伴う漏水発生件数が増加傾向 ・漏水からの復旧のための断水の発生（安定供給への支障）	
	<b>強み・チャンス</b>	・「上下水道耐震化計画」を策定（2025 年度）	
<b>内容</b>	老朽管の更新を計画的に進め、安定した給水能力の維持・確保と、災害時においても避難所に通じる基幹管路からの供給を可能とするための管路整備に取り組みます。その他管路については、布設後経過年数や過去の漏水実績に基づき、デジタル技術を活用して効率的・効果的な漏水対策や管路更新を行うことで、有収率の向上にも努めます。		
<b>関連施策</b>	<b>1-6 上下水道の管理</b>		
<b>重要業績指標 (KPI)</b>	<b>単位</b>	<b>2024 年度 (初期値)</b>	<b>2030 年度 (目標値)</b>
上水道老朽管路 更新済総延長	km	11.7	14.7

<b>事業 42</b>	<b>連携中枢都市圏の連携強化</b>		
<b>取組背景</b>	<b>弱み・脅威</b>	・人口減少、少子高齢化 ・複雑化多様化する住民ニーズ	
	<b>強み・チャンス</b>	・「第2期富山広域連携中枢都市圏ビジョン」の策定（2022 年度）、改訂（2024 年度）	
<b>内容</b>	平成 30 年 1 月に本町を含む近隣 5 市町村（立山町、富山市、滑川市、舟橋村、上市町）で「富山広域連携中枢都市圏」を形成しました。 人口減少・少子超高齢社会にあっても、一定の圏域人口のもと、活力ある社会経済を維持し、住民が安心して快適な暮らしを営むことができるよう「富山広域連携中枢都市圏ビジョン」に基づく連携事業を着実に実施します。		
<b>関連施策</b>	<b>6-6 行財政運営</b>		
<b>重要業績指標 (KPI)</b>	<b>単位</b>	<b>2024 年度 (初期値)</b>	<b>2030 年度 (目標値)</b>
圏域の総人口	人	493,562 (2020 年)	459,719

# 第6章

---

## 第6章 計画の推進体制

本計画の実施にあたっては、行政のみならず、地域の団体、NPO、企業のほか、一人ひとりの町民等、様々な主体が、それぞれ役割を担って協働して進めていくことが求められます。

計画の推進にあたって、計画・実行・評価・改善のPDCAサイクルに基づき進捗管理し、計画の実行性を確保していきます。

各事業の実施にあたっては、本町を取り巻く社会経済情勢の変化を踏まえ、毎年の予算編成等を通じて柔軟に対応していきます。また、諸情勢が大きく変化した場合は、必要に応じて弾力的に計画を見直すこととします。

### ■見直しの内容

本町では、「基本計画」※「総合戦略」「実施計画」について、毎年度、見直しを行うことで、社会環境の変化に迅速・柔軟に対応しながら、将来像の実現に向けた取組を着実に進めます。

※基本計画の見直しは、大きな社会潮流の変化があったときのみ。

**共通** : 社会潮流の変化の確認

**基本計画** : 取組の方向性に大きな影響を及ぼす社会潮流の変化があった場合、必要に応じて、基本方針・主な取組を見直し

**総合戦略** : 前年度の事業の進捗評価及び社会潮流の変化に応じて、次年度の事業内容を見直し

**実施計画** : 上記、基本計画・総合戦略の見直しを踏まえ、事業予算を見直し

■見直しスケジュール

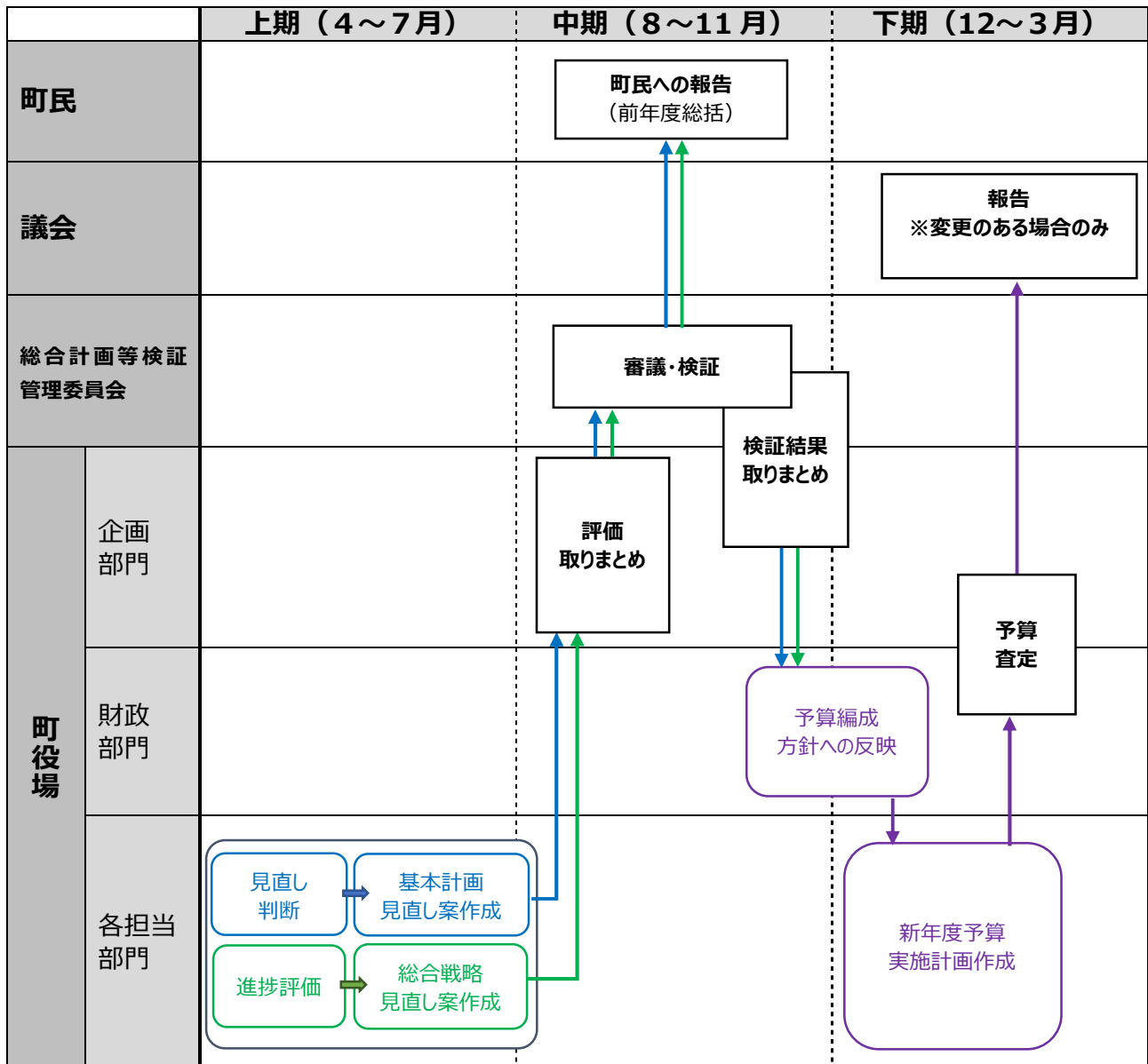

## 用語解説

	用語	解説
あ	IoT	Internet of Things（モノのインターネット）の略称。様々なモノがインターネットに接続され、情報交換することにより、相互に制御する仕組み。
	ICT	Information & Communications Technology（情報通信技術）の略称。
	IT	Information Technology（情報技術）の略称。
	アクティブ・ラーニング	教員による一方向的な講義形式の教育とは異なり、学修者の能動的(アクティブ)な学修(ラーニング)への参加を取り入れた教授・学習法の総称。
	RPA	Robotic Process Automation（ロボティック・プロセス・オートメーション）の略称。これまで人間が行ってきた定型的なパソコン操作をソフトウェアのロボットにより自動化するもの。
い	医療的ケア児	医学の進歩を背景として、NICU等に長期入院した後、引き続き人工呼吸器や胃ろう等を使用し、たんの吸引や経管栄養等の医療的ケアが日常的に必要な児童のこと。
	インショップ	「ショップインショップ」の略語。デパートやショッピングセンター等の大型店の売場に、比較的小規模の独立した店舗形態の売場を設置すること。
	インターンシップ	学生が在学中に企業等において自らの専攻、将来のキャリアに関連した実習・研修的な就業体験を行うこと。
	インバウンド	外国人が訪れてくる旅行のこと。
え	AI	Artificial Intelligence（人工知能）の略称。人間の思考プロセスと同じような形で動作するプログラム、あるいは人間が知的と感じる情報処理・技術といった広い概念で理解されている。
	ALT	Assistant Language Teacher（外国語指導助手）の略称。小学校、中学校、高等学校、教育委員会等で語学指導（日本人教師の外国語授業の補助）等を担う。
	SNS	Social Networking Service（ソーシャルネットワーキングサービス）の略称。LINEやTwitter等に代表される、登録された利用者同士が交流できるWebサイトの会員制サービスのこと。
	NPO	Non Profit Organization(非営利団体)の略称。継続的、自発的に社会貢献活動を行う、営利を目的としない団体の総称。
	LED	Light Emitting Diode（発光ダイオード）の略称。一方向に電圧を加えたときに発光する半導体の素子のこと。白熱電球と比べると寿命が長いことが特徴。
く	クラウド	クラウドコンピューティング（Cloud Computing）の略称。データやアプリケーション等のコンピューター資源をネットワーク経由で利用する仕組みのこと。
け	ケアネット活動	地区社協をはじめ、地域住民や町社協、行政等専門機関が一体となって行う要支援者・世帯の見守りを中心とした活動のこと。

け	認知症ケアバス	認知症の人の状態に応じた適切なサービス提供の流れのこと。認知症の人の生活機能障がい進行にあわせて、いつ、どこで、どのような医療・介護サービスを受けることができるのかを認知症の人とその家族に提示する役割を持つ。
	ケアプラン	どのような介護保険サービスを、いつ、どれだけ利用するかの方針を定めた介護（介護予防）サービス計画書のこと。
	ゲートキーパー	自殺の危険を示すサインに気づき、適切な対応（悩んでいる人に気づき、声をかけ、話を聞いて、必要な支援につなげ、見守る）をすることができる人で、言わば「命の門番」とも位置付けられる人のこと。
こ	公共用水域	河川、湖沼、港湾、沿岸海域その他公共の用に供される水域及びこれに接続する公共溝渠、かんがい用水路その他公共の用に供される水路。ただし下水道法に規定される「公共用下水道及び流域下水道であって終末処理場を設置しているもの（流域下水道に節水区する公共下水道を含む）」は公共用水域から除外される。
	公共ます	家庭の台所、風呂、水洗便所等からの汚水を下水道の本管に流すための施設で、敷地と公道との用地境界付近に設置するますのこと。
さ	サテライトオフィス	企業または団体の本拠から離れた所に設置されたオフィスのこと。
	里地里山	原生的な自然と都市との中間に位置し、集落とそれを取り巻く二次林、それらと混在する農地、ため池、草原等で構成される地域
し	ジェネリック医薬品	新薬(先発医薬品)の特許が切れた後に製造販売される、新薬と同一の有効成分を同一量含み、同一の効能・効果を持つ医薬品のこと。
	自治体 DX	自治体がデジタル技術やデータを活用して行政サービスの効率化・高度化・価値創造を推進すること。
	縮径	水道管の太さを今よりも一回り小さくするもの。
す	水源涵養機能	森林の土壌が、降水を貯留し、河川へ流れ込む水の量を平準化して洪水を緩和するとともに、川の流量を安定させる機能のこと。
	スクールケアサポーター	多人数学級の学校を中心に、教員免許状保有者で教員としての経験のあるものを配置し、主要教科の授業を中心に、担任教員を補助するかたちで、授業につまずきが見受けられる児童生徒等を支援する。
	スタディ・メイト	LD・ADHD・高機能自閉症等の児童の学校生活を支援するための支援員。
	スマートデバイス	パソコンやスマートフォン、タブレット端末などのデジタル機器。
	スマート農業	ロボット技術や情報通信技術（ICT）を活用して、省力化・精密化や高品質生産を実現する等を推進している新たな農業のこと。
せ	ZEB	Net Zero Energy Building（ネット・ゼロ・エネルギー・ビル）の略で、「ゼブ」と呼ぶ。快適な室内環境を実現しながら、建物で消費する年間の一次エネルギーの収支をゼロにすることを目指した建物のこと。
た	たてぽ	電子地域通貨「たてやまポイント」の略称。地域内の経済循環を促すため、2019年に導入された。

ち	地域包括ケアシステム	要介護状態となっても住み慣れた地域で自分らしい暮らしを人生の最後まで続けることができるよう、住まい・医療・介護・予防・生活支援が一体的に提供される体制のこと。
て	テレワーク	情報通信技術（ICT）を活用した、場所や時間にとらわれない柔軟な働き方のこと。
と	特殊詐欺	犯人が電話やハガキ（封書）等で親族や公共機関の職員等を名乗って被害者を信じ込ませ、現金やキャッシュカードをだまし取ったり、医療費の還付金が受け取れるなどと言ってATMを操作させ、犯人の口座に送金させる犯罪のこと。
	特定空家等	そのまま放置すれば倒壊等著しく保安上危険となるおそれのある状態または著しく衛生上有害となるおそれのある状態、適切な管理が行われていないことにより著しく景観を損なっている状態その他周辺的生活環境の保全を推進するために放置することが不適切である状態にあると認められる空家等のこと。「空家等対策の推進に関する特別措置法」に定められている。
に	二次交通	鉄道主要駅や空港等の交通拠点と目的の観光地を結ぶ交通アクセスのこと。
は	パークアンドライド	市街地への自動車の流入を抑制するための対策で、市街地周辺部に駐車し、市街地へは公共交通機関を利用するシステムのこと。
	HUG 訓練	Hinanjyo Unei Game（避難所運営ゲーム）訓練の略称。避難所運営を皆で考えるためのひとつのアプローチとして静岡県が開発したもので、避難者の年齢や性別、国籍やそれぞれが抱える事情が書かれたカードを、避難所の体育館や教室に見立てた平面図にどれだけ適切に配置できるか、また避難所で起こる様々な出来事にどう対応していくかを模擬体験するゲームのこと。
	8050 問題	中高年となった引きこもりのこどもを養う親が高齢化し、介護や生活困窮を同時に抱えて生活に行き詰まる問題。象徴的な年代として「80代の親と50代の引きこもりの子」を意味している。
ひ	PDCA サイクル	Plan（計画の立案）、Do（事業の実施）、Check（効果の点検）、Action（事業の改善）を繰り返すことによって、業務等を継続的に改善していくこと。
	避難行動要支援者	高齢者、障がい者、乳幼児その他の特に配慮を要する者のうち、災害が発生し、または災害が発生するおそれがある場合に自ら避難することが困難な者で、その円滑かつ迅速な避難の確保を促進するため特に支援を要する者のこと。「災害対策基本法」に定められている。
	PPP・PFI	PPPはPublic Private Partnership（公民連携）の略称。公民が連携して公共サービスの提供を行うスキームをいう。 PFIはPrivate Finance Initiativeの略称で、PPPの代表的な手法のひとつ。公共施設等の建設、維持管理、運営等を民間の資金、経営能力及び技術的能力を活用して行う新しい手法をいう。
ふ	プッシュ型の情報伝達	情報の受け手側の能動的な操作を伴わず、必要な情報が自動的に配信されるタイプの伝達手段のこと。
	フレイル	要介護状態に至る前段階として位置づけられる。身体的脆弱性のみならず精神心理的脆弱性や社会的脆弱性等の多面的な問題を抱えやすく、自立障がいや死亡を含む健康障がいを招きやすいハイリスク状態を意味する。

ふ	フレックスタイム	労働者が日々の始業・終業時刻、労働時間を自ら決めることによって、生活と業務との調和を図りながら効率的に働くことができる制度のこと。
も	モビリティ・マネジメント	「環境や健康などに配慮した交通行動を、大規模、かつ、個別的に呼び掛けていくコミュニケーション施策」に代表される「過度に自動車に頼る状態」から「公共交通や徒歩などを含めた多様な交通手段を適度に（かしこく）利用する状態」へと少しずつ変えていく一連の取組のことを指す。
ゆ	UIJ ターン	Uターン、Iターン、Jターンの総称。 Uターン：地方からどこか別の地域へ移り住み、その後また元の地方へ戻り住むこと。 Iターン：生まれ育った地域（主に大都市）からどこか別の地方へ移り住むこと。 Jターン：地方からどこか別の地域（主に大都市）に移り住み、その後生まれ育った地方近くの（大都市よりも規模の小さい）地方大都市圏や、中規模な都市へ戻り住むこと。
ら	ライフサイクルコスト	建物や製品等の調達から解体・廃棄までに要する費用の総額のこと。
れ	レセプト点検	医療費の適正化のため、レセプト(診察報酬明細書)に記載されている事項について、請求点数が算定基準等に照らし誤りがないかどうかなどを審査・点検すること。
わ	ワーク・ライフ・バランス	仕事と生活の調和のこと。ワーク・ライフ・バランスのとれた働き方ができる社会を実現することは、国民一人ひとりが意欲を持って働きながら豊かさを実感して暮らせるようにする観点から重要である。



# 付属資料

---

# 付属資料

## 立山町総合計画審議会条例

昭和47年7月4日

条例第21号

改正 平成11年9月24日条例第22号

令和元年6月18日条例第21号

立山町基本構想策定審議会条例を次のように定め、公布する。

立山町総合計画審議会条例

(令元条例21・改称)

(設置)

第1条 立山町総合計画策定のため、地方自治法(昭和22年法律第67号)第138条の4第3項の規定に基づき、立山町総合計画審議会(以下「審議会」という。)を置く。

(令元条例21・一部改正)

(所掌事務)

第2条 審議会は、町長の諮問に応じ、立山町総合計画の策定その他必要な事項について調査及び審議する。

(令元条例21・一部改正)

(組織)

第3条 審議会は、委員25人以内をもって組織する。

2 委員は、次に掲げる者のうちから町長が任命する。

- (1) 学識経験者
- (2) 関係行政機関の職員
- (3) 公共的団体の代表者
- (4) その他町長が必要と認める者

3 第1項に定める委員の任期は、2年とする。ただし、補欠委員の任期は、前任者の残任期間とする。また委員が任命されたときの要件を欠くにいたったときは、速やかにその委員は退職するものとする。

(平11条例22・令元条例21・一部改正)

(会長及び副会長)

第4条 審議会に会長及び副会長各1人を置く。

2 会長は、委員の互選によって定める。

- 3 会長は、会務を総理し、審議会を代表する。
- 4 副会長は、委員のうちから会長が任命する。
- 5 副会長は、会長を補佐し、会長に事故があるとき又は会長が欠けたときは、その職務を代理する。

(会議)

第5条 会長は、審議会を招集し、その会議の議長となる。

- 2 会議は、審議会委員の半数以上の出席がなければ、開くことはできない。
- 3 会議の議事は、出席委員の過半数で決し、可否同数のときは、会長の決するところによる。

(町長への委任)

第6条 この条例に定めるもののほか、審議会の運営について必要な事項は、町長が審議会に諮って定める。

附 則

この条例は、公布の日から施行する。

附 則(平成11年条例第22号)

この条例は、公布の日から施行する。

附 則(令和元年条例第21号)

(施行期日)

- 1 この条例は、公布の日から施行する。

(立山町各種委員会委員等の報酬及び費用弁償支給条例の一部改正)

- 2 立山町各種委員会委員等の報酬及び費用弁償支給条例(昭和44年立山町条例第2号)の一部を次のように改正する。

[次のよう] 略

## 第 10 次立山町総合計画審議会 名簿

区分	職名等	氏名
会長	早稲田大学 名誉教授	宮口 侗迪
副会長	立山町社会福祉協議会 会長	清水 清信
委員	富山県立山土木事務所 所長 (R2.3.31 まで)	神島 隆雄
	〃	川向 徹
	富山県中部厚生センター 所長	長瀬 博文
	アルプス農業協同組合 代表理事専務 (R2.5.22 まで)	佐伯 敏隆
	〃 代表理事組合長	
	立山町農業委員会 農地利用最適化推進委員 (R2.7.19 まで)	明 菊江
	〃 農業委員	
	立山山麓森林組合 代表理事組合長	志鷹 新樹
	立山舟橋商工会 会長	吉川 毅一
	立山舟橋商工会 女性部長	林 邦子
	立山町環境保健衛生協会 会長	広嶋 寿雄
	北陸銀行立山支店 支店長 (R2.3.31 まで)	山本 知央
	〃	木村 浩司
	株式会社たてやま 取締役社長	島 雅啓
	立山町観光協会理事	
	立山町区長会 会長 (R2.2.5 まで)	嶋田 利隆
	〃	佐伯 元信
	立山町男女共同参画推進員連絡協議会 会長	石原 るり子
	立山町健康づくりボランティア連絡協議会 会長	山室 千恵子
	立山町シルバー人材センター 理事長 (R2.3.31 まで)	久保 博
	〃	西田 良治
	立山町民生委員児童委員協議会 会長	酒井 孝
	立山町老人クラブ連合会 会長	坂下 昭英
富山県高等学校 PTA 連合会 理事 (R2.3.31 まで)	久保田 真砂美	
富山工業高等学校 PTA 監事		
立山町公民館連絡協議会 会長	酒井 務	
立山町スポーツ協会 会長	坂田 勲	
立山町芸術文化協会 会長	宝田 篤志	
認定こども園むつみ幼稚園 保護者代表 (園長推薦)	大井 美紀子	
東谷地区都市農村共生・対流総合対策協議会 事務局長	大江 茂	
NPO 法人立山クラフト舎 代表	佐藤 みどり	

## 諮問・答申

令和2年1月17日

第10次立山町総合計画審議会

会長 宮口 侗迪 様

立山町長 舟橋 貴之

### 第10次立山町総合計画の策定について（諮問）

第10次立山町総合計画の策定にあたり、立山町総合計画審議会条例第2条の規定により、貴審議会の意見を求めます。

令和3年2月15日

立山町長 舟橋 貴之 様

第10次立山町総合計画審議会

会長 宮口 侗迪

第10次立山町総合計画について（答申）

令和2年1月17日付けで貴職より諮問を受けた「第10次立山町総合計画」の策定について、本審議会で慎重に審議した結果、下記の意見を付して別添のとおり答申します。

なお、計画の推進に当たっては、町民・事業者・行政等の町の担い手それぞれが、町の目指すべき方向性を共有し、自立と協働のもと、町の将来像「資源を磨き 明日を拓く 美しい町 立山」の実現に向け、積極的かつ着実に取組を推進されることを要望します。

記

- (1) 基本計画の展開にあたっては、日々変化する社会経済情勢に迅速・柔軟に対応しながら、弾力的に計画を見直すよう努められたい。
- (2) 限られた財源の中でも効果的に事業を実施できるよう、施策の選択と集中や新たな財源の確保に努めるとともに、適切な進捗管理に基づき、計画の実行性を確保されたい。
- (3) 地域の魅力向上に向け、町で長年暮らしている住民や、他の地域から移り住んだ移住者、町で働く人々、町への移住希望者など、立山町に魅力を感じるあらゆる人がそれぞれの経験を活かし「地域を担う人材」として活躍できる環境を整えていくよう取り組まれたい。

# 立山町総合計画策定委員会設置規程

令和元年10月1日

訓令第4号

立山町総合計画策定委員会設置規程を次のように定め、公表する。

## 立山町総合計画策定委員会設置規程

(設置及び目的)

第1条 立山町総合計画(以下「総合計画」という。)の策定事務を円滑に推進するため、立山町総合計画策定委員会(以下「委員会」という。)を設置する。

(所掌事務)

第2条 委員会は次に掲げる事務を所掌する。

- (1) 総合計画の原案の調整に関すること。
- (2) 前号に掲げるもののほか、総合計画に係る重要事項に関すること。

(組織)

第3条 委員会は、委員長、副委員長及び委員をもって構成し、それぞれ別表に掲げる職にあるものをもって充てる。

- 2 委員長は会務を総理し、委員会を代表する。
- 3 副委員長は委員長を補佐し、委員長に事故があるときは、その職務を代理する。

(任期)

第4条 委員の任期は、総合計画の策定が完了するまでとする。

(会議)

第5条 委員会は委員長が招集し、会議の議長となる。

- 2 委員会は、委員の過半数をもって開催することとする。
- 3 委員会の議事は、出席委員の過半数をもって決し、可否同数のときは、議長の決するところによる。
- 4 委員長は必要と認めるときは、会議に委員以外の者の出席を求め、意見又は説明を聴くことができる。

(作業部会)

第6条 委員長は、必要に応じて委員会の下部組織として、作業部会を設置することができる。

- 2 作業部会の構成員は、委員の推薦をもとに委員長が指名する。

(庶務)

第7条 委員会の庶務は、企画政策課において処理する。

(その他)

第8条 この規程に定めるもののほか、委員会の運営に関し必要な事項は、委員長が委員会に諮って定める。

附 則

(施行期日)

1 この訓令は、公布の日から施行する。

(立山町総合計画策定に関する規程の廃止)

2 立山町総合計画策定に関する規程は、廃止する。

別表(第3条関係)

区分	役職
委員長	副町長
副委員長	教育長
委員	総務課長 企画政策課長 税務課長 住民課長 健康福祉課長 建設課長 農林課長 商工観光課長 会計課長 水道課長 議会事務局長 教育課長 消防長

# 立山町総合計画等検証管理委員会設置要綱

平成29年3月10日

告示第27号

立山町総合戦略検証管理委員会設置要綱を次のように定める。

立山町総合計画等検証管理委員会設置要綱

(令4告示115・改称)

(設置)

第1条 立山町総合計画及び立山町総合戦略(以下「総合計画等」という。)に基づき実施した施策の効果検証を行い、事業内容等の見直し等に反映させるため、立山町総合計画等検証管理委員会(以下「委員会」という。)を設置する。

(令4告示115・全改)

(所掌事項)

第2条 委員会は、次の各号に掲げる事項を所掌する。

- (1) 総合計画等の各施策の検証に関する事項
- (2) 総合計画等の見直しに関する事項
- (3) 前2号に掲げるもののほか、総合計画等に関し必要な事項

(令4告示115・一部改正)

(組織)

第3条 委員会は、委員10人以内をもって組織する。

2 委員は、次の各号に掲げる者のうちから、町長が委嘱する。

- (1) 住民で組織する団体の代表者
- (2) 産業関係の代表者
- (3) 教育関係の代表者(学識経験者を含む。)
- (4) 行政機関の代表者
- (5) 金融機関の代表者
- (6) その他町長が必要と認める者

(任期)

第4条 委員の任期は、委嘱の日から翌年度末までとする。

(委員長)

第5条 委員会に委員長及び副委員長を置き、委員のうちから町長が指名する者をもってこれ

に充てる。

2 委員長は、会務を総理し、会を代表する。

3 副委員長は委員長を補佐し、委員長に事故があるとき、又は欠けたときは、その職務を代理する。

(会議)

第6条 委員会は委員長が招集し、その議長となる。

2 委員長は、委員会の運営上、必要であると認めるときは、委員以外の者を会議に出席させ、その意見又は説明を聴くことができる。

(庶務)

第7条 委員会の庶務は、企画政策課において処理する。

(その他)

第8条 この要綱に定めるもののほか、委員会の運営等に関して必要な事項は、委員長が別に定める。

附 則

この告示は、平成29年3月22日から施行する。

附 則(令和4年告示第115号)

(施行期日)

この告示は、公表の日から施行する。

## 第 10 次立山町総合計画策定委員会 名簿

区分	役職	氏名
委員長	副町長	酒井 武史
副委員長	教育長	大岩 久七
委員	総務課長	青木 清仁
	総務課付課長・政策調整監	堀 富実夫
	企画政策課長	林 弥生
	税務課長	佐伯 悦野
	住民課長	清水 正
	健康福祉課長	清水 厚
	建設課長	池田 哲彦
	農林課長	野田 昌志
	商工観光課長 (R2.3.31 まで)	廣瀬 智紀
	〃	杉田 智治
	会計課長	水上 春美
	水道課長	松野 泰久
	議会事務局長	表寺 昌子
	教育課長	青木 正博
	消防長 (R2.3.31 まで)	桂沢 誠
〃	金山 彰	
事務局	企画政策課 課長	林 弥生
	企画政策課 課長補佐	山田 真樹子
	企画政策課 課長補佐	米谷 隆

## 策定の経緯

日程	内容	
R元.10.4	総合計画・総合戦略策定 庁内研修会	(1) 総合計画・総合戦略の策定に向けて (2) 現行計画の総括の説明
R元.11.14 ~11.24	町民意識調査	調査結果は p168~173 に掲載
R元.11.29	庁内ワーキング	(1) 第9次総合計画の総括共有及び主要課題分析 (2) 総合戦略総括
R元.12.19	第1回立山町総合計画 策定委員会	(1) 第10次総合計画策定方針の検討 (2) 町民意識調査結果報告(速報) (3) 第9次総合計画総括
R2.1.17	第1回立山町総合計画 審議会	総合計画審議会の設置、諮問及び同上
R2.6.12	第2回立山町総合計画 策定委員会	基本構想(案)の検討
R2.7.22	第2回立山町総合計画 審議会	同上
R2.12.1	第3回立山町総合計画 審議会	(1) 基本計画(案)の検討 (2) 総合戦略(案)の検討
R2.12.25	第3回立山町総合計画 策定委員会	総合計画(最終案)の検討
R3.1.22	第4回立山町総合計画 審議会	同上
R3.1.27~2.9	パブリックコメントの実施	
R3.2.15	答申	

## 後期基本計画 策定の経緯

日程	内容	
R8.2.24	令和7年度立山町総合計画等 検証管理委員会	(1) 令和6年度までの実績検証 (2) 後期基本計画(最終案)の検討 (3) 総合戦略(最終案)の検討
R8.2.26~3.10	パブリックコメントの実施	
R8.3.	策定	

## 総合計画のあゆみ

計画名称	計画期間	基本理念・将来像
第1次町建設計画	S33～42 (10年間)	
第2次町建設計画	S38～47 (10年間)	
第3次町総合計画	S43～47 (5年間)	野に、山に、町に、調和ある計画行政
第4次町総合計画	S48～52 (5年間)	愛と繁栄と緑の町に
第5次町総合計画	S53～57 (5年間)	愛と繁栄と緑の町に
第6次町総合計画	S58～65 (8年間)	町民の連帯感に支えられた活力ある産業文化都市 立山町
第7次町総合計画	H3～12 (10年間)	心豊かな町民に支えられた活力ある産業と緑の健康都市 立山町
第8次町総合計画	H13～22 (10年間)	豊かな自然 水と緑と 人が輝く躍動のまち 立山
第9次町総合計画	H23～R2 (10年間)	人・自然・絆を大切にし、守りながら、みんなが輝く共生のまちづくりに努めます。
第10次町総合計画	R3～12 (10年間)	資源を磨き 明日を拓く 美しい町 立山



TATEYAMA-TOWN

---

令和8（2026）年3月発行  
富山県立山町企画政策課  
〒930-0292  
立山町前沢2440番地  
Tel：(076) 463-1121（代）



計画書は町HPでも  
ご覧いただけます。

---